毛主席語錄

我們的國防將獲得鞏固，不允許任何帝國主義者再來侵略我們的國土。在英勇的經過了考驗的人民解放軍的基礎上，我們的人民武裝力量必須保存和發展起來。

大公報

Ta-Kung-Pao
342 Hennessy Road
Hong Kong

督印人 費彝民
第二萬三千二百八十一號
報址：香港軒尼詩道三四二號
電話：總機 七二八二一一
今日出紙兩大張 零售港幣一毫
香港有利印務有限公司承印

廣州部隊開政治邊防會議
誓把邊防建設成鋼鐵長城

現在，祖國南海邊防地區毛澤東思想大普及，軍民兩條路線鬥爭覺悟大提高，軍民團結，社會主義經濟大發展，無產階級專政大加強。邊防軍民一次又一次地粉碎了國內外階級敵人的破壞陰謀，保衛着文化大革命在帝修反瘋狂反華的鼓噪聲中勝利進行。

【本報訊】廣州消息：在奪取無產階級文化大革命全面勝利的大好形勢下，人民解放軍廣州部隊最近召開政治邊防會議，進一步落實毛主席「抓革命，促生產，促工作，促戰備」的偉大方針，深入貫徹林副主席關於建設政治邊防的重要指示。參加會議的海邊防部隊指戰員和民兵代表，決心和廣大人民群眾一起把海防前線建設成為保衛祖國、保衛無產階級專政的鋼鐵長城。

林副主席創造性地運用偉大統帥毛主席的政治建軍的原則，在加強邊防問題上，發出了建設政治邊防的重要指示。幾年來，廣州部隊海邊防部隊廣大指戰員，在毛主席無產階級革命路線的指引下，堅決貫徹落實林副主席建設政治邊防的重要指示，取得了輝煌成果。現在，祖國南海邊防地區毛澤東思想大普及，軍民兩條路線鬥爭覺悟大提高，軍民大團結，社會主義經濟大發展，無產階級專政大加強。用毛澤東思想武裝起來的邊防軍民，緊跟毛主席的偉大戰略部署，並肩戰鬥，一次又一次地粉碎了國內外階級敵人的破壞陰謀，使邊防成了真正的銅牆鐵壁，保衛着無產階級文化大革命在帝、修、反瘋狂反華的鼓噪聲中勝利進行。

毛主席教導我們：「真正的銅牆鐵壁是什麼？是群眾，是千百萬真心實意地擁護革命的群眾。」戰鬥在海反邊防線上的廣大指戰員，在貫徹落實林副主席建設政治邊防指示的過程中，反覆學習了毛主席的這一偉大教導，深刻認識到：依靠群眾，邊防就能成為銅牆鐵壁。他們繼承和發揚我軍「宣傳群眾，組織群眾，武裝群眾」的光榮傳統，到群眾中去，開展「建設防區，班排幫生產隊，「一對紅」「一幫到戶」的活動，幹部、戰士齊動員，群眾工作群眾做。廣大指戰員緊跟毛主席的偉大戰略部署，狠抓邊防地區兩條路線的鬥爭，用毛澤東思想武裝人民群眾，發動群眾深入開展革命大批判，通過憶苦思甜、泥塑展覽、現場控訴，大揭大批中國赫魯曉夫復辟資本主義的滔天罪行，大頌特頌毛主席革命路線的英明偉大，使廣大群眾提高了階級鬥爭和兩條路線鬥爭覺悟，更加自覺地保衛祖國，保衛無產階級專政。指戰員們把宣傳毛澤東思想看成是部隊做群眾工作最根本的 [illegible]，以最快的速度，最大的熱情，宣傳毛主席的最新指示。[illegible]

[illegible]

吃的用的都要肩挑上山。但是山高，他們把觀察台看作是無產階級司令部的「千里眼」。不管環境如何艱苦，他們始終作到了「站得穩，看得清，過得硬」……[illegible]

[illegible]……林副主席建設政治邊防的指示，把祖國南海邊防建設得更加好。

上海工人進駐復旦大學受歡迎

上海產業工人緊跟毛主席的戰略部署，組成浩浩蕩蕩的毛澤東思想宣傳隊，開進上海的高等學校，同學校的革命師生一起搞好鬥、批、改，並且永遠領導學校，徹底改變資產階級知識分子統治學校的現象。這是上海工人毛澤東思想宣傳隊進駐復旦大學時，該校革命師生集會熱烈歡迎。（新華社傳真照片）

鞍鋼技術連創新 五個月來兩百項
湘水口山鉛鋅礦產量比解放前增五百倍

【據新華社北京三十日電】鋼都鞍山的工人代表，在學習了「工人階級必須領導一切」這篇重要文章以後，個個心潮澎湃，熱血沸騰。他們說，世界上所有的帝國主義、修正主義和一切剝削階級，都是輕視工人階級，反對工人階級領導的。我們鞍鋼解放時，日本帝國主義就曾狠狠地說我們當不了工業主人……[illegible]。我們鞍鋼工人在偉大領袖毛主席的領導下，不但很快就恢復了生產，而且迅速把鞍鋼建設成了我國重要的鋼鐵基地。十幾年來，鞍鋼向全國輸送了大量的鋼材和人才，有力地支援了社會主義建設。目前，全鞍鋼所有企業都實現了革命的大聯合和革命的三結合。從今年三月到現在，就出現了二百多項新技術和新紀錄，其中有許多還達到了世界先進水平。

湖南水口山鉛鋅礦的工人代表，滿懷激情地回顧了他們四十多年來緊跟偉大領袖毛主席鬧革命的戰鬥歷程。他們說，在那苦難深重的年代，毛主席親自領導了湖南的工人運動。水口山工人取得了一個又一個罷工鬥爭的勝利。解放以後，水口山工人又在毛主席的領導下，在短短的幾年裏，就把國民黨反動派撤留下來破爛不堪的礦山建設成一個現代化的聯合企業，出礦量比解放前提高了五百倍。在「三結合」的革命委員會領導下，廣大革命工人意氣風發，鬥志昂揚，今年第二季度鋅的產量就比第一季度增長一倍以上。

蔣幫揖盜美日資本益猖獗
台灣工商界座談大表不滿
美日侵略野心勃勃在台設廠或「合作」二百七十宗
台報驚呼將成外資天下 慨嘆已變「經濟殖民地」

【本報訊】台北消息：美日資本在台設廠，並且以「合作」名義吞併台灣當地工廠，為數已愈來愈多；台灣當地工業受其排擠壓迫，處境也愈來愈危急。這是美日侵略野心的更加暴露，這是蔣介石集團賣國成性，認賊作父，開門揖盜的必然結果。

台灣「新生報」及「徵信新聞報」「經濟版」昨天的頭條，都報道台灣的外資工廠問題。兩家報紙的大題目是：「外資設廠爭奪內銷，嚴重威脅民族工業」；「外資設廠全力侵佔市場，工商協會昨日舉行座談」。

所謂「外資」，在台灣，便是美帝與日本的資本。這兩家報紙的標題，即已說明美日資本入侵台灣的程度，也說明台灣當地工業所受的危害，以及台灣工商界的激憤到了怎樣的程度。

「新生報」說，蔣集團「核准來台設廠的外資，包括具有合資形式、而實際上外資佔壓倒比例的工業，當初來台投資設廠時，他們聲稱是為了協助……（台灣）發展工業，增進技術，拓展外銷；但事實證明，許多外資卻完全違背其原來諾的宗旨，而是挾其雄厚資金和……外銷市場，嚴重打擊民族工業」。

「徵信新聞報」說：台灣的工商界，卅日舉行座談，一致認為外資在台灣「設廠過多」，「外銷……」[illegible]「全力爭奪……（台灣）內銷市場」，「挾其雄厚資本，打擊……（台灣的）民族工業」。台灣工商界因此要求蔣集團修改「政策」，不應「一味地『依賴外人來台投資』」，而應對台灣工商界「提供有力的協助」。

幾天之前，「徵信新聞報」的專欄，還透露了美日已經吞併或正在吞併台灣幾個大工廠……[illegible]

[illegible]

滬郊區夏季大豐收
不少縣社出現大面積高產典型

【本報上海訊】[illegible]

在奪取無產階級文化大革命全面勝利的凱歌聲中，上海郊區三百萬革命農民歡慶夏季大豐收。全郊區幾百萬畝糧油作物已經全部登場，油菜籽比去年增產一成以上，麥子的增產幅度更大，不少縣、社出現了一批大面積高產典型。目前，早稻已經開鐮收割，估計比去年有增產。秋季作物長勢很好。廣大革命農民歡欣鼓舞地說：在偉大領袖毛主席的英明領導下，我們的農業生產像芝麻開花節節高，一年更比一年好！

上海郊區今年夏季作物大豐收，是廣大革命農民自覺貫徹毛主席的「抓革命，促生產」的偉大方針的必然結果，是廣大革命農民思想革命化的必然結果，是戰無不勝的毛澤東思想的又一偉大勝利。

僑鄉通訊

戰勝三次歷史特大洪水
中山縣早稻獲豐收

中國新聞社記者

經過兩年來無產階級文化大革命戰鬥洗禮的廣東省重點糧產區的中山縣，今年雖然碰上多次特大自然災害，但由於廣大貧下中農和革命幹部，高舉毛澤東思想偉大紅旗，發揮了人的因素，戰勝了各種自然災害和困難，早稻仍然獲得豐收。

今年春耕以來，中山縣大力辦好各種類型的毛澤東思想學習班，公社辦、生產隊辦、家庭辦。從春耕到夏收的幾個月時間內，全縣農村共舉辦了各種類型的毛澤東思想學習班達一百三十二萬八千一萬五千多期，參加學習的達一百三十二萬八千多人次。農村辦的學習班，把革命大批判作為一個重要的內容來抓，人人都是批判家。中國赫魯曉夫及其在廣東的代理人陶鑄、趙紫陽一伙所宣揚的「階級鬥爭熄滅」論、「剝削有功」、「三自一包」、「四大自由」、「物質刺激」、「工分掛帥」等反動謬論受到了徹底的批判。過去，中山縣約有十幾萬畝邊遠田耕田，走資派認為這些田路程遠，自然條件差，無法增產，主張搞包產到戶。這次貧下中農和革命幹部堅決依靠集體力量，鞏固和發展集體經濟。他們依靠人民公社的優越性，興修水利，使原來的「低產田」普遍獲得豐收。港口公社前鋒大隊有一千多畝邊遠田，過去搞包產到戶，單家獨戶，無力抗拒自然災害，無力興修水利，無力解決大面積肥料，平均一年畝產只得六百多斤。今年，前鋒大隊依靠集體力量，出動四十多隻船艇，興修水利，積集肥料，使早稻一造就獲得平均畝產六百一十斤，相當於過去一年的產量。

中山縣今年碰上歷史上三次特大洪水的襲擊，許多社員爭先報名上堤，日夜搶戰，終於戰勝特大洪水，獲得豐收。民眾公社往年修堤圍，由於不突出政治，進圍年年修不好。今年，該社用毛澤東思想掛帥，在洪水到來之前，共完成土方十一萬多方，抗禦了特大洪水，全社九萬畝早稻全面獲得豐收。

中山縣今年早稻又獲豐收，是廣大貧下中農和革命幹部堅決執行毛主席「抓革命，促生產」偉大方針，克服各種困難，所收到的又一勝利。今年早春低溫陰冷，冷死兩批秧苗，社員們立即想方設法，解決了二十三萬畝秧苗，做到不違農時，不丟荒土地。肥料不足就發動群眾大積綠肥、大挖河泥肥、田海捞白蜆、割斷草等海肥，積集土雜肥等，解決沙田區土地多、肥料不足的困難。全縣共入泥二十七萬畝。致現蟲害就用打一場人民戰爭的辦法，發動群眾動手捕捉。他們還千方百計戰勝各種自然災害和克服其他農用物資暫時供應不足的困難，奪得了早造的豐收。

台兩百工人聯名
向蔣集團提抗議

【本報訊】台北消息：「大華晚報」二十四日報稱，「中國力霸鋼架公司」高雄廠的二百餘名工人，不堪資方的殘酷壓榨和無理開除，聯名向蔣幫當局提出嚴重抗議，要求就資方非法開除工人主持正義，「保障」工人的權益。

抗議書指出，「中國力霸鋼架公司」高雄廠成立迄今已經九年，該廠員工百分之八十的工人工作已逾一年以上，至今九年。但是，到目前為止，他們仍然是臨時工，隨時有被解僱的危險。由於是臨時工，因工[illegible]

[illegible]

[illegible]「東芝」已投資「歷史悠久的大同鋼鐵機械公司」，並與它「合作」……[illegible]「台灣製膠」和「南亞塑料公司」……「合營」……美日在台灣的新設項目，包括化學、機械、電器、汽車製造、……紡織、……等。

五、六月造反以來第一次
巴黎學生佔領講堂
抗議一教授無理解僱三位研究人員

【法新社巴黎三十日電】……[illegible]

學生們說，他們支持研究工作人員，……[illegible]

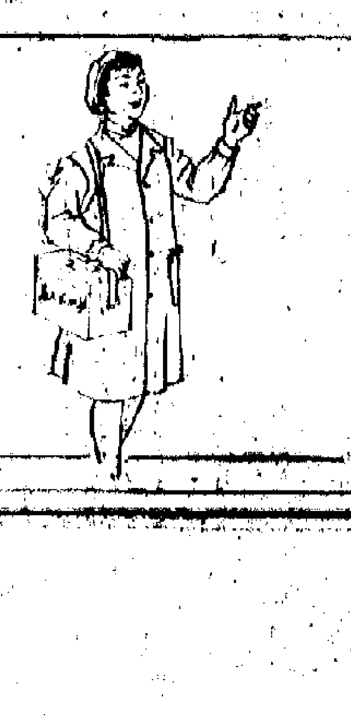

國貨 用國貨 愛祖國

務服 為九港同胞保健服務

周紹介成藥產國

九港國貨公司聯合舉辦
日期：一九六八年九月一日至十二日

[illegible]

日共指出世界分成兩大勢力
中阿和世界人民革命勢力取得勝利
捷克事件暴露修正主義集團分崩離析

以中國、阿爾巴尼亞和世界革命人民為一方，和以美帝蘇修反革命勢力為另一方的大搏鬥中，革命勢力取得了勝利；中國文化大革命挖掉了產生修正主義的根子，把中國建設成世界革命的堡壘，照亮了世界人民的解放鬥爭的道路。

【中國新聞社北京三十一日電】東京消息：日本共產黨（左派）全國協議會二十六日就蘇修叛徒集團武裝侵略捷克發表聲明。

聲明指出：蘇修集團——勃列日涅夫、柯西金等修正主義者發動對捷克斯洛伐克的武裝侵略的一系列事實，完全暴露了蘇修集團打着「社會主義」的幌子，背叛馬克思列寧主義，推行社會帝國主義，勾結美帝國主義，推行美蘇兩大國主宰世界的政策。事實證明，蘇修集團是徹頭徹尾的反共、反革命、反人民的叛徒集團。

聲明指出：蘇修集團和美帝國主義的關係，是既互相勾結、又互相爭奪。現在，蘇修正在同美帝國主義展開對捷克斯洛伐克的爭奪戰。

聲明說：日共宮本修正主義集團對於這一次事件發表了一項充滿了詭辯的聲明。這個聲明，在談到蘇修的武裝侵略的問題時，卻找不到一個「蘇聯」的字樣，從而暴露了它是日本人民和世界人民的叛徒，是不折不扣的蘇修的奸細的嘴臉。

聲明指出：捷克斯洛伐克人民必將打敗蘇修侵略者和打倒國內的修正主義分子，必將走上無產階級專政的道路。

聲明說：毛澤東同志親自發動和領導的中國無產階級文化大革命，創造性地解決和指出了從社會主義走向共產主義的道路。偉大的中國無產階級文化大革命的勝利發展，挖掉了在中國產生修正主義的根子，推進了社會主義革命，把中國建設成為世界革命的堅強堡壘，從而照亮了世界人民的解放鬥爭的道路。

聲明強調說：蘇修集團武裝侵略捷克斯洛伐克的事件，充分地暴露了現代修正主義集團內部的矛盾，暴露了它們陷於孤立和已經分崩離析。這表明：在以社會主義中國、阿爾巴尼亞和全世界革命人民為一方，以美帝國主義、現代修正主義和各國反動派為另一方的革命和反革命的兩大勢力的大搏鬥中，革命勢力取得了勝利。

聲明並說：在兩克思列寧主義、毛澤東思想的指引下的全世界人民，必將粉碎以蘇修為中心的現代修正主義。

【據新華社北京三十日電】東京消息：日本共產黨（左派）東京都委員會二十八日晚間舉行報告會，為慶祝最近從中國回到東京的日本進步留學生舉行報告會。揭露和譴責蘇修叛徒集團背叛馬克思列寧主義，依附資本主義的消天罪行。報告人高度讚揚世界革命人民的偉大導師毛主席對發展馬克思列寧主義作出的卓越貢獻，指出毛澤東思想照亮了世界革命人民的前進道路。

東京以及附近各縣的革命工人、青年、學生、婦女約三百人出席了報告會。

會場正面中央懸掛着世界革命人民的偉大領袖毛主席的巨幅像。報告會開始時，全場齊聲朗誦毛主席語錄：「社會主義制度終究要代替資本主義制度，這是一個不以人們自己的意志為轉移的客觀規律。不管反動派怎樣企圖阻止歷史車輪的前進，革命或遲或早總會發生，並且將必然取得勝利。」

日本留學生佐久間邦夫在會上以親身的經歷和體驗，揭露了勃列日涅夫、柯西金叛徒集團在蘇聯國內推行資本主義復辟，在國際上投靠美帝、鎮壓各國人民的民族解放運動等滔天罪行。

佐久間指出，蘇修集團誣衊世界人民和世界革命的大叛徒。他們在國際上到處鼓吹什麼「哪怕是一個火星也會引起世界大戰」的反革命論調，竭力誣蔑各國人民為爭取解放而進行的武裝鬥爭。今天，那裏燃起了武裝鬥爭的火焰，蘇修就想跑到那裏去撲滅它。

佐久間揭露蘇修當局為了討好美帝國主義，一直瘋狂地迫害留蘇的日本學生以及跟隨和先進的學生反對美帝國主義擴大侵略戰爭的正義行動。佐久間在蘇聯讀書期間，蘇修集團為了勾結美帝國主義要求留蘇的日本學生同佐藤反動政府的官員「合作」。

佐久間在談到勃列日涅夫、柯西金集團在蘇聯復辟資本主義的罪惡行徑時，列舉大量事實揭露蘇修的新特權階層利用自己的職權，為所欲為，而廣大的蘇聯人民卻陷入被剝削、被壓迫的深淵。佐久間說，在文化藝術領域裏，蘇修叛徒集團為帝國主義反動文化的滲透大開方便之門，使爵士樂、扭擺舞、黃色電影等在蘇聯泛濫成災，嚴重地腐蝕和毒害着蘇聯人民，特別是青年一代。

他說，現在，在資本主義國家司空見慣的腐朽頹廢現象，在蘇聯到處都是，而且樣樣俱全。一句話，蘇修集團打的是「社會主義」的招牌，但行的是資本主義那一套。

佐久間強調指出，蘇聯人民對今天的蘇聯現實極端憤恨和不滿。他認識的一個蘇聯工人對他說，由修正主義集團控制的蘇聯「已經不是我們工人的國家。我們敬愛列寧所設想的蘇聯社會，絕不是這個樣子。」

佐久間說，儘管蘇修集團進行封鎖，不讓蘇聯人民和留學的外國進步學生知道中國無產階級文化大革命的情況，但是，真理是封鎖不了的。他說，在他所在的經濟系的外國留學生的宿舍裏，很多房間裏都掛着毛主席像。

佐久間最後說，正因為我們在蘇聯親眼看到在一個社會主義國家復辟資本主義的情況，就更加感到毛主席親自發動和領導的中國無產階級文化大革命是如何的偉大。

日軍費增加二成 配備新型戰鬥機

【據新華社北京三十一日電】東京消息：日本反動政府為了適應美帝國主義侵略政策和戰爭政策的需要，加緊復活軍國主義，加緊擴軍備戰，大幅度地增加明年度的軍費預算。

據日本反動防衛廳八月三十日透露，日本「防衛廳」根據「第三次擴軍計劃」，二十九日公布了一九六九年度的軍費預算（草案）總額為四千九百七十七億日元，比一九六八年度約增加百分之十八，即增加七百五十六億日元。

據「朝日新聞」透露，明年度預算草案中，還沒有包括日本「自衛隊」準備採用的新型戰鬥機等費用，如果把這些費用加上去，估計明年度的實際軍費，將大約擴增「第一次擴軍計劃」（從一九五七年到一九六一年）的軍費總額六千四百七十六億日元。

「流感」在台灣蔓延 各地患者達萬人
蔣幫說無法防禦其蔓延

【本報訊】台北消息：「聯合報」三十日載稱：台大醫院昨（廿九日）正式宣布：一種類似十年前在亞洲和世界各地流行的「亞洲A2型」感冒病毒，已由香港蔓延台灣。台大醫院說，這次的流行性感冒，台灣目前沒有預防疫苗，沒有治療的特效藥；而且，兩年前在台灣發病的人，即沒有免疫力。

據估計，台灣各地患流行性感冒的已達一萬人。「徵信新聞報」三十日報道，屏東「縣府」的數百員工中，即有三分之一以上患感冒。

羅馬尼亞元首講話 外軍應即撤出捷克
傳蘇軍在羅邊境集結二十七個師
約翰遜暗示羅馬尼亞可能成為蘇軍新目標

【法新社布加勒斯特三十一日電】羅馬尼亞元首齊奧塞斯庫昨晚在兩次演說中說，「外國軍隊應迅速撤出捷克」。他的演說詞，今天播出。

他的演說措詞嚴重。從上星期起，他的講話已是如此。

兩次演說內容，羅馬尼亞領導人仍然認為沒有理由對捷克實行軍事干涉。

【美聯社布達佩斯三十日電】星期五有消息說，蘇聯和保加利亞軍隊正沿羅馬尼亞東部和南部邊境集結。這個消息引起了市面種種傳說。

西方人士說，蘇聯軍隊已調近羅馬尼亞的邊界線，這種調動是羅馬尼亞國防需要的。

估計在那地區的蘇聯軍隊，有裝甲和摩托化步兵部隊十五個師到二十七個師。根據所獲情報，其中有幾個師原定今夏調往遠東，因捷克危機而留了下來。

【美聯社美國得克薩斯州約翰遜牧場三十日電】美國總統約翰遜三十日說，他無意讓蘇聯入侵捷克的行動，成為美國在東歐方面的一齣重演。

蘇軍估波希米亞公路建築損失重
電視廣播等設施被破壞

【路透社維也納三十一日電】捷克西部波希米亞地區的波希米亞（捷克西部）中央電台今天報道，華沙條約四個國家的軍隊開進捷克的西部波希米亞地區，造成公路和公共建築物的損失估計有四億二千七百萬克朗（捷幣）折約一千二百五十萬英鎊。

下星期一將開始對這次損失進行與確的估價。

電台說，西部波希米亞的電視廣播站已被破壞，要修復大約需要三年時間。

從四次演習到十五路入侵 蘇軍是怎樣侵佔捷克的

「每日新聞」　田畑正美

蘇聯侵略捷克的軍事行動，是怎樣安排的，是怎樣進行的。這裏是綜合各方消息的一個大致輪廓。有許多跡象已經可以表明，蘇聯軍隊和其他四國的軍隊，這次入侵捷克，一共派遣了二十六個師（另有一說為十五個師），單是蘇聯軍隊就出動了以T54T55中型坦克為主力的裝甲師十二個。在八個鐘頭之內，佔領了捷克全境。

蘇聯這一行動，其實是早有預謀的。進入布拉格的蘇聯裝甲師，有一部分已經在捷克周圍演習了三個半月，「參謀演習」、「後勤補給演習」、「空援演習」等等，名堂甚多，其實就是及早進入陣地。

這些打着「演習」旗號的蘇聯軍隊，從五月九日起，自東南西北向捷克邊境集中。

蘇聯卡爾巴阡山，西至東德，北到波羅的海，南到黑海附近，蘇軍幾乎都是不逃人耳目，大都是夜間行動。

三個半月裏進行三次演習，其後又要進行第四次，這樣的「華沙條約國演習」，還是空前的。

駐在波蘭的蘇軍裝甲部隊從五月九日向捷克邊境移動。五月中旬進入捷克境內蘇軍據說有一萬五千人到兩萬五千人之譜。六月二十日起至三十日舉行條約國軍隊演習，然後在捷克境內購價，邀請杜布切克去參加。

演習以前，從五月十七日到二十二日，蘇聯的柯西金、葛里奧科（國防部長）到捷，商議蘇軍駐捷之事，捷克拒絕，只允許在捷克境內演習。以上是第一次演習經過。

第二次演習，始於七月一日，終八月十日告終，拖了四十天之久。高潮是七月二十三日的演習。那天晚上，蘇聯當局把陸軍部隊（包括預備役）部署在捷克邊境上，宣布進行「後勤補給演習」。同一天「消息報」宣稱，演習區域包括「西烏克蘭、白俄羅斯等地」在內，至八月十日為止。捷克軍方認為這時表示，他們有力量自己防衛國境，反對蘇聯駐軍不走。

從七月二十三日開始的演習包括四個方面：㊀後勤部隊的調動；㊁部隊給養；㊂通訊；㊃戰車機械的調動及管理。以上四點，分明是作好了侵捷的出兵行動準備。

從六月下旬留捷不走的蘇聯軍隊由於捷克人民的強烈不滿，七月十一日，蘇聯方面表面上同意撤出，但是到了七月二十一日的限期，也一半也沒有撤出，所謂撤退，不過是另外換個地方，進行作業，故意拖延。

七月二十五日，蘇聯宣稱在捷克北邊發現「間諜軍火」，分明又是拖延的一種手法，在此之外，便衣人員大量從陸空兩路進入捷克。

七月二十五日開始，又進行了「空援演習」，使用和試驗地對空、空對空導彈、雷達網等。

這一演習又拖延到八月十日，還未完畢。到了八月十二日，在白俄羅斯的蘇聯陸軍當局發表了「演習成功結束」。蘇聯將領爾期利用飽餐進行輪換，表示「演習」完結。

緊接着，第四次演習從波蘭南部、東德南部、西烏克蘭一帶，向捷克西北邊境挺下。

蘇聯的飛機出現行動時間，據捷克方面的統計，八月二十日夜晚十一點鐘，如圖所示，共有二百五十架輸送機降落，蘇聯最初到達布拉格的前遣部隊（包括大使館的侍衛等）則是乘飛機到達的，進入布拉格機場的蘇軍部隊第一批由伊爾雅利斯湊的二百五十輛坦克和先遣部隊。

（原載八月三十一日「每日新聞」）

蘇軍效法希特勒分十五路突襲進攻捷克圖　陳金繪

阿爾及利亞釋放以色列航機機員

【法新社羅馬三十一日電】被「騎劫」的以色列波音機的機員和乘客已在阿爾及爾獲釋放，今晨抵此間。他們從七月二十三日被扣，至今天才獲釋。

一批十二人，今天上午由意大利大使陪同搭意大利航空公司客機抵此。乘客——包括以色列籍婦女及女嬰早在本月初已獲釋放。

這架波音機當時是由羅馬飛特拉維夫，在地中海上空被巴勒斯坦抵抗組織「騎劫」，並命令該機轉往阿爾及爾降落。

四萬捷人列黑名單 特務日夜捕人
蘇加緊控制捷克 捷人民反抗加強
捷武裝反抗蔓延至鄉村到處攻擊蘇軍

【美聯社布拉格三十一日電】蘇聯特務人員現已開始在幕後加緊控制捷克。十天前蘇聯集團軍隊三十五萬人已將捷克佔領。

據說，蘇聯專家現已派入捷克各部門，甚至捷克共產黨中央委員會，現在也有蘇聯特務在內。

據莫斯科與捷克領袖的協定，蘇聯專家已推選捷克政府各主要部門。莫斯科協定原規定在局勢平定後佔領軍應由捷克撤退，而且不干涉捷克的內政。

據蘇聯「真理報」稱，捷克人民的抵抗現已蔓延到鄉村。該報並報道，布拉格飛機場工人不肯替蘇聯航空公司飛機服務，因此不能不由蘇軍人員代行。

另有「真理報」布拉格消息說，捷克人民的抵抗現已蔓延到鄉村。該報並報道蘇軍的事例。

黑名單交傀儡政府 特務橫行有如納粹

【法新社莫斯科三十一日電】「真理報」今天會審地詳實傳說已過捷克難民談話的一項消息。據說，被蘇聯當局列入黑名單準備加以逮捕的有四萬名捷克人。

「真理報」駐布拉格特派記者魏仁科今早在該報刊中的一則電訊中提到的數字是相同的。他說，在捷克各階層中的「反革命分子」有四萬多人。

【美聯社維也納三十一日電】（「真理報」今天發表由布拉格發出的電訊中，主張應該在捷克的四萬個「反革命分子」（其中多數是知識分子）說，「蘇聯已將一份準備逮捕的四萬名捷克分子的黑名單，交給捷克政府。」這則電訊是由蘇聯特務機關發出的。

斯紐約的，電訊沒有詳細內容，也沒有加以解釋。

【法新社紐約三十一日電】美國國際筆會主席哈爾斯·傑爾德說，據他接到捷克方面的消息，蘇聯特務機關製造黑名單分子展開大逮捕。

他說，至少有十一人被特務看守押過去之後，又被擄架抬入救傷車，就此便失蹤了。

一周綴語
中國文化大革命的新高潮
冀耀文

在偉大領袖毛主席的最新指示指引下，大批的工人毛澤東思想宣傳隊紛紛開進各地大專院校和還沒有搞好鬥、批、改的單位。

毛主席的指示說：「實現無產階級教育革命，必須有工人階級領導，必須有工人群眾參加，配合解放軍戰士，同學校的學生、教員、工人中決心把無產階級教育革命進行到底的積極分子實行革命的三結合。工人宣傳隊要在學校中長期留下去，參加學校中全部鬥、批、改任務，並且永遠領導學校。在農村，則應由工人階級的最可靠的同盟者——貧下中農管理學校。」

這一指示是姚文元的重要文章「工人階級必須領導一切」介紹出來的。文章並指出：「一個偉大的鬥、批、改運動的高潮正在到來。」

連日來，全國各大城市和工礦區的廣大工人群眾，掀起了學習和落實這一指示的熱潮，並且在省級革委會的統一領導下，迅速選出優秀的工人代表，組成浩浩蕩蕩的赴大專院校的毛澤東思想宣傳隊。

截至八月二十七日的消息，工人大軍已經開進了北京四十九所大專院校，上海開進了二十六所，天津開進了十六所。此外，瀋陽、武漢、廣州、西安、重慶，以及其他一切大城市，有的已有工人大軍開入，有的正在準備進駐。

從文化大革命來看，工人大軍開入學校爭取佔位，推動那裏的鬥、批、改，是文革擴展到全面勝利中的一伙；從更加長遠的觀點來看，它乃是反修防修的偉大戰略部署，是保證社會主義江山永不變色的百年大計，萬年大計。這一伙打好了，理論與實踐一致的無產階級教育制度在中國逐步創造出來，不僅將對中國的社會主義革命和社會主義建設發生無比重大的影響，也必將在全世界起到巨大的影響。

在這一周中，廣西壯族自治區革命委員會建立起來，這是我國各省區（市）的第二十七個革委會，也是繼西藏、新疆革委會成立之後，在八天之內成立的第二個革委會。

廣西是受到美國的威脅和人民抗美鬥爭的前線，過去是國民黨桂系的老巢，裏面的形勢複雜尖銳。革委會的成立宣告了國民黨反動派殘渣餘孽反革命陰謀的徹底破產，給那些叫囂中國「邊疆省區成立不了革委會」的帝修反，予以迎頭痛擊。

隨着革委會成立的時候，廣西、新疆、西藏人民在熱烈慶祝時，曾分別表示，將爭取早日成立自己的革命委員會。現在，廣西人民的諾言已經實現，全國人民正在滿懷喜悅的心情，等待第二十八個、第二十九個革委會成立的喜訊傳來。

毛主席指出：「人民大眾開心之日，就是反革命分子難受之時。」反革命分子徹底難受之時，已不在遠了。

蘇修捷修的醜劇，經過八月二十七日抛出了所謂「蘇捷會談公報」之後，問題並沒有了結，而且也根本不會了結。

毛主席指出：「帝國主義政府的反革命事業，儘管每天都在做，但是在嘴上，在官方的文書上，卻總是滿嘴的仁義道德，或者多少帶一些仁義道德，從來不說實話。」蘇修社會帝國主義炮製出來的「蘇捷會談公報」，就是這麼一個東西。

新華社在分析這個公報時，指出了下列四個特點：

㊀它是美帝同蘇修施加壓力、美蘇加緊全球反革命勾結的產物。

㊁它充滿修叛徒集團為了擺脫目前的困境，用刺刀逼迫同捷修進行的一筆骯髒交易。

㊂它是捷修又一次無恥的大叛賣。

㊃它是蘇修和捷修企圖愚弄捷克人民、蘇聯人民和全世界人民的一個十分拙劣的騙局。

值得注意的是，蘇修方面對於杜布切克為首的捷克領導人，在出兵之時，他們說以杜布切克為首的捷克領導人是一伙「修正主義右派分子」，但在公報中，居然又說杜布切克等人所執行的路線的出發點是為了「在馬克思列寧主義基礎上」「加強社會主義制度」。這種信口雌黃的說法，正是蘇修法西斯面貌的大暴露。

這次捷克事件，一下子暴露了蘇修捷修雙方面的嘴臉。在蘇修方面，他們是極為猙獰又極為虛弱地舉了個「老鼠過街，人人喊打」；在捷修方面，他們甘心不抵抗於先，又卑躬屈膝地下之盟」於後。他們不僅是自己做了，而且要全國人民發誓服從蘇修法西斯佔領軍的奴隸。

這一點表明，捷克人民的抵抗行動在繼續，對於杜布切克集團的面目，他們也在實際中逐漸認識清楚，因而喊出了「打倒叛徒！」的口號。蘇聯現代修正主義已告總破產，他們的徹底破產也不會太遠了。

剛果（金）人民在飢餓貧困中
京城金沙薩一半人失業
美大量傾銷剩餘物資工廠倒閉農村破產

【據新華社北京三十日電】剛果（金）蒙博托傀儡集團上台兩年多來，對外積極投靠美帝國主義，進一步出賣剛果（金）民族利益，對內加緊實行法西斯獨裁統治，剛果（金）廣大人民生活在水深火熱之中，在貧困和饑餓線上掙扎。因此，民怨沸騰，反抗四起。

由於美國不斷向剛果（金）大量傾銷「剩餘物資」，使剛果（金）經濟遭到嚴重破壞，工廠紛紛倒閉，農民大批破產，失業人數劇增。據報道，在蒙博托傀儡集團的統治中心金沙薩，失業人數佔了這個城市人口的一半。許多僥倖保得職業的人，工資也低得不得了，剛剛夠維持個月領不到工資，朝不保夕。面對工人的強烈不滿，蒙博托集團曾假裝提高工資百分之六十，但同時又把剛果（金）貨幣貶值百分之六十六。因此，工人的實際收入反而減少了。

剛果（金）城市裏，特別是在金沙薩，物價高漲得驚人。一般房租每月在三十個零里（一個零里合兩美元）；而普通工人的每月工資還不足五個零里。工人們只好搬到貧民窟去住，一家幾口人擠在一間潮濕航髒的房子裏，有更多的流落街頭，住在露天。

由於付不起房租而被房主趕出來門，流落在街頭，每到夜晚，在金沙薩的馬路旁，到處都可以看到一群群勞苦人民圍着一堆堆篝火，露天而宿。

物價飛漲，剛果（金）市場上生活必需品的價格扶搖直上。剛果（金）廣大勞動人民的主要糧食木薯，由一年前的一個零里買一袋，到今年五月每一袋漲到八個零里；一包由五個蕃茄組成的一堆西紅柿…只能買到一個蕃茄；一公斤由四個零里漲到四十個零里的一公斤。

由於美國傾銷剩餘農產品的結果，剛果（金）的農民紛紛破產。許多農民被迫離開農村湧入城市，參加城市的失業大軍。或為外國壟斷資本家的廉價勞動力。剛果（金）的重要出產的棉花、花生、大米等，由於美國剩餘物資大量進口，現在在剛果（金）東部甚至要從美國大量進口。剛果（金）農民在貧病交迫中，許多人在飢餓綫上掙扎死去。

更缺乏藥品。許多農民在貧病交迫中掙扎死去的一九六八年是剛果（金）農業年，蒙博托所宣揚的「農業年」，就是剛果（金）農業凋零，農民破產的鬼話。

加州三千羣衆示威 抗議芝城警察暴行

【美聯社加州伯克利三十一日電】今天有大批群衆在此間示威，抗議芝加哥警察的行動，交通為之阻塞。在示威之後，成羣結隊的示威者，並有警察、名被槍打傷。

昨晚示威的群衆約計有三千人，在街上大聲呼喊，有人從人羣中開槍打傷警長哈利的大腿。

美利堅銀行、局坡璃窗被群衆打碎，群衆並將紅漆油漆潑上去。警察使用催淚彈將群衆驅散。

【美聯社芝加哥三十日電】在舉行國黨代表大會的期間，群衆在遭警察毆打之後，在市中心的希爾頓酒店第十五層樓用臭彈擲向警察。並在此處以前逮捕的酒店店員，有一百五十人被捕，並沒有被捕的人。

伊利諾州國民警衛隊撤出了芝加哥，在民主黨大會期間，市內發生的衝突事件，其中……

南越市民紛紛控訴 美憲兵入民居搜劫
金蘭灣美憲兵逐屋搜查民居乘機劫掠

【路透社西貢三十一日電】南越官員今天說，美國憲兵上月在金蘭灣實行大規模搜查時，趁機在金蘭灣大規模的搜居挨戶搜查時有搶劫情事。美國軍事當局將決定部隊憲兵是否應該受罰。

最近成立的一個美—越聯合委員會，調查用以對美國憲兵的搶劫，其中一項是搶劫。這些美國憲兵上月在金蘭灣搜查時，收了大批的美國物資。

美—越聯合委員會的調查報告，今天由南越總理辦公室發表，它支持三名市民的投訴，說憲兵搶走他們的錢。

這項調查報告是因為南越國民議員對美憲兵而提出的。美國憲兵司令部曾否認這些指責，於是南越總理陳文香便下令調查。

北越擊落美機三架

【美聯社西貢三十一日電】河內電台今天說，北越防空部隊今天在北越上空擊落美國飛機三架，計自一九六四年八月以來共擊落美國飛機三千一百二十三架。

此次示威，是由哥倫比亞州學生組織發起的。

三次黃金搶購潮

去年十一月英鎊貶值之後，緊接着在十一月下旬爆發了第一次黃金搶購風潮，十二月間再爆發第二次黃金搶購風潮，到今年二月底三月初，又爆發第三次搶購風潮並持續至三月中旬，終於擠出了一個黃金雙價制。實價與自由市價分道揚鑣，後者最高時曾達到接近四十五美元一盎司的頂峯。使價網維持以求，已有五個多月。這段時期中，金價雖有所漲落和反覆，大潮及搶購的情況則尚未出現。對於黃金問題與金價前途到底應該怎樣看法呢？以下且邀出幾點粗淺的意見。

「反躬爲盈」咸池影

中官方的「英國全國經濟與社會研究所」，在八月廿三日發表的「經濟評論」季刊中估計，今年英國的國際收支赤字，將會達到五億七千五百萬鎊。

去年英國的國際收支赤字，已經比一九六五年和一九六六年增大，但也不過是五億四千萬鎊，今年的估計赤字，則還超出此數萬出三千五百萬鎊。可見去年十一月間的英鎊貶值，並沒能改善英國的財政經濟情況。去年在英鎊貶值時，英政府曾經預計今年的國際收支……

統計今年頭七個月英國的外貿逆差，共達五億鎊，年率高達八億五千七百萬鎊，而去年是英鎊貶值年，全年的外貿逆差也不過是六億五千萬鎊罷了。

經濟政策告失敗

英國外貿逆差不斷擴大的表面原因，是由於出口增加的速度遠趕不上入口增加的速度，但更根本的原因，卻是在於英政府整個經濟政策的失敗。首先，英政府原來企圖在英鎊貶值後，在國內市場能逐步以英國貨代替進口貨，同時應用此於不能……

英鎊面臨危險期

據聯合國「經濟合作與發展組織」發表預測說，由於西方世界的貿易增加速度已大大放慢，今年上半年英國出口增加的幅度是百分之十五左右，但下半年英國出口增加率，將只爲百分之五。其中最主要的原因，就是美國和法國這兩個購買英國貨最多的國家，現在爲了力圖向外轉嫁日益深重的經濟危機，正扩命設法刺激輸出和限制輸入。

乒賽男子初級團體　女子團體

【本報訊】香港乒乓總主辦的全港公開團體乒乓球賽，今天上午十時半開始有廿七場比賽，分六張球桌在九龍伊館室內場舉行，其中男子初級團體六強決賽六場，女子團體決賽一場。

比賽秩序是：上午十時半，（商園A）對四友；（女團A）四友對南華；（女團B）……

港聯昨戰南韓　參故七個一支

看世界金價的趨勢

·錢 宋·

三次黃金搶購潮

去年十一月英鎊貶值之後，緊接着在十一月下旬爆發了第一次黃金搶購風潮，十二月間再爆發第二次黃金搶購風潮。到今年二月底三月初，又爆發第三次搶購風潮並持續至三月中旬，終於搶出了一個黃金雙價制。官價與自由市價分道揚鑣，後者最高時曾達到接近四十五美元一盎司的頂峯。雙價制施行以來，已有五個多月。這段時期中，金價雖有所漲落和反覆，大漲及搶購的情況則尚未出現。對於黃金前途與金價前途到底應該怎樣看法呢？以下且提出幾點粗淺的意見。首先來看看有關黃金的一些基本情況：

儲備當中金爲主

第一是黃金在世界儲備中的地位。截至去年年底止，西方世界的總儲備約七百卅四億美元，內包括黃金值三百九十五億元（按官價卅五元計），外匯二百八十二億元，對國際貨幣基金的自動借支權（即會員國以黃金繳付股額的那一部份）五十七億元。三者之中仍以黃金爲主導。這就肯定了黃金在西方世界儲備中的首要地位，任何想把黃金的貨幣職能予以廢除的想法，都是不切實際的。最少在一、二十年之內絕無此種可能，那也就幾乎可以保證黃金決不會低於卅五美元的官價之下。

金價不據產量減

第二是黃金的生產情況。西方世界的黃金產量，南非佔去約百分之七十，而據南非礦業商會所作的研究，四十年代以前開採的金礦，進入五十年代後已逐年走下坡減產，到去年各舊礦總額尚不足五百萬盎司；五十年代後半期發展起來的新礦，到六十年代中期其產量又已達最高峯。去年各新礦的生產，總共略少於三千萬盎司。新礦產量如增加，才有三千二百萬盎司之譜。但進入七十年代之後，新礦產量也要走下坡了。到八十年代，產量更將大跌特跌。他們自己估計，一九八〇年的產量只有兩千萬盎司，比去年要減產三分之一強。這是因爲黃金生產利潤減之故。若以每年的生產成本僅增加百分之二計算，黃金的官價不提高，拖五年利潤便不只減一成，拖十年利潤便不只減兩成。這也許是南非爲了造成黃金提價的輿論故意誇張其詞。不過，在目前的卅五元官價限制下，黃金減產的趨勢大致是無可否認的。

私人需求年年增

第三是黃金的去銷情況。據倫敦六大金商蒙塔古估計，去年西方世界黃金的總銷出量約爲一億盎司，其中投機性的購入約佔百分之七十即七千萬盎司。今年頭三個半月內，投機性的購買又購去五千至六千萬盎司，所以光只這十五個半月之內，投機家手上持有的黃金便增加了一億三千萬盎司，合四十五億五千萬元（官價計）並約當於三年的世界產量。再拿近十年來的去銷情況看，瑞士國際結算銀行不久前曾作過估計，認爲非貨幣性的黃金需求（即非儲備用途的黃金），自一九五九年以來，增長超過一倍。西方世界的工業用黃金一九五六年僅約二億五千萬元，一九六六年則增爲七億五千萬元。其中電子工業及太空科學方面用金量與日俱增。非工業用途的私人需求，一九五五年時僅約一億五千萬元，一九六六年時亦達到七億五千萬元，增加約四倍之巨。這是尚未把一九六七年底一九六八年初黃金搶購風潮那樣的猛烈投機因素計算在內的。僅這三次風潮，被搶購的黃金便達卅億另一千萬元，加上正常的工業用途及私人需求十五億元，總數便是四十五億一千萬元。可見大金商蒙塔古的估計數，和國際結算銀行的估計數，非常接近。

地位穩固價趨升

這樣，從基本情況的分析來看，黃金作爲世界儲備的地位是穩固的，在一、二十年之內決不會動搖。而黃金生產的趨勢，進入七十年代以後會逐年下降；去銷方面，卻逐年增長。撇開搶購風潮的因素不計，去年的正常需求便已超過年產量。今後生產趨減銷途趨增這兩大相反的趨勢，還會越來越發展。按照資本主義的經濟法則和市場法則，這都是有利於金價穩中有漲的條件。卅五元爲底價，如無重大國際政治經濟消息的刺激，按較緩慢的增速或較小的漲幅反覆趨升。一遇重大消息例如最近的蘇軍入侵捷克，金價又會跳動起來。

至於不利金價的因素，似乎應考慮到私人手上的存金（即非官方又非工業用途者），現時總在一百五十億元以上。假如他們一旦放出來，一定造成供過於求。特別是借了錢來購存黃金的人，可能會因負擔不起利息的重壓而迫得拋售黃金。不過，這種可能性比較小，就算略有一些，影響也不至於怎樣大。

「官價」提高必實現

南非曾在今年五月及六月份均曾在自由市場拋售黃金。據說它共售出約五千萬元，由於進行得很機密，對市場亦無何影響。

總之，在本雙價制實現下，香港金價二百九十餘元至三百零元一定保持得住，想跌勁則要看大消息的刺激。而如果能等待較長時間，黃金提價之舉是終必實現的。

七日談

幻想與現實

樊棣文

英國首相威爾遜承認，英國現在是「靠着借來的錢借來的時間過日子的」。事實上，已經山窮水盡了。

然而帝國主義的沒落英國統治者，並且是在幻想中過日子的。

去年英鎊貶值，原是英帝國在加速沒落中的垂死掙扎。但在當時，威爾遜卻大談英鎊貶值的「好處」。他幻想利用英鎊貶值使英國出口貨價格在國際市場上相對降低的條件，來加強英國商品的競爭能力，以便扭轉對外貿易逆差的局面，改善英國國際收支狀況，使貶值後地位仍然岌岌可危的英鎊穩定下來。

但是，畫餅不能充飢，幻想代替不了現實。

當威爾遜大談英鎊貶值的「好處」的時候，他似乎把英帝國的腐朽性和寄生性拋到腦後去了。

衰老腐朽的英帝國，一方面，生產設備陳舊，拋不掉，也改不了，一直處於落後狀態，這使英國商品在國內外都競爭不過別人。另方面，英國所需的糧食有一半，原料有八、九成，是從國外進口的。這使威爾遜所期望在出口方面得到的「好處」，在很大程度上被進口貨價格上漲抵銷掉。結果，大半年來，英國外貿赤字有增無減，國際收支狀況更加惡化。

無情的現實，使威爾遜之流的期望落空，並且使貶值後的英鎊，更加經不起風吹草動。

英國每年大量輸入糧食和原料的季節正在來臨。對英鎊來說，這是一場新風暴的訊號。

英國國際收支狀況惡化

·信 葦·

「反虧爲盈」成泡影

半官方的「英國全國經濟與社會研究所」，在八月廿三日發表的「經濟評論」季刊中估計，今年英國的國際收支赤字，將會達到五億七千五百萬鎊。

去年英國的國際收支赤字，已經比一九六五年和一九六六年增大，但也不過是五億四千萬鎊。今年的估計赤字，則還要比此數高出三千五百萬鎊。可見去年十一月間的英鎊貶值，並沒能改善英國的財政經濟情況。去年在英鎊貶值時，英政府曾希望今年的國際收支，能產生盈餘二億鎊。但現在半官方的「經濟評論」季刊卻指出，今年英國的國際收支，不獨不會「反虧爲盈」，而且赤字還要再增大。

怪不得八月廿三日的倫敦「泰晤士報」也說，「經濟評論」季刊所發表的上述預測數字，已使英國工黨政府的經濟措施，受到了沉重的打擊。

貿易逆差是主因

英國的國際收支情況惡化，主要是因貿易逆差於增大而惡化的。

今年上半年，英國對外貿易的逆差額，達到四億二千萬鎊，比去年同期的逆差一億鎊出頭激增三倍。到今年七月，外貿逆差更達到八千萬鎊，即比上半年的每月平均數字還高出一千萬鎊。至此，英政府所作的下半年外貿會有盈餘的預測，已成泡影。同時，七月份的外貿逆差比六月份激增三千萬鎊，這清楚表明英國的對外貿易正在繼續惡化。

經濟政策告失敗

統計今年頭七個月英國的外貿逆差，共達五億鎊，年中高達八億五千七百萬鎊，而去年是英鎊貶值年，全年的外貿逆差也不過是六億五千萬鎊罷了。

英國外貿逆差不斷擴大的表面原因，是由於出口增加的速度遠遠趕不上入口增加的速度，但更根本的原因，卻是在於英政府整個經濟政策的失敗。首先，英政府原來企圖在英鎊貶值後，在國內市場能逐步以英國貨代替進口貨，但現已證明此路不通。隨着帝國主義國家之間的貿易戰日益激烈，現在競爭能力較弱的英國貨，不但在爭奪非洲、澳洲等出口市場中處於下風，就算在英國國內的汽車和膠鞋市場上，英國貨也逐漸爭不過日本貨與瑞典、荷、西德貨。

其次，英政府雖死抱着「一道級制」政策不放，但遭受到英國工人階級日益激烈的反抗，〔illegible〕進一步剝削和壓迫國內勞動人民的反動政策，已〔illegible〕。今年上半年把國內消費壓縮百分之一點五，但實際上在去年第四季和今年第一季這半年內，英國國內消費水平反比前半年上升百分之四。照此計算，英政府今年下半年，要把國內消費壓縮百分之四以上才可。但在英國工人階級紛紛舉行罷工的強硬反擊下，〔illegible〕擬免爆發一場大規模的總罷工，已不敢這樣做了。

病獅自身難保

今年〔illegible〕月的英國「經濟評論」季刊，〔illegible〕全年英國的國際收支赤字達五億七千五百萬鎊，但八月份的估計，已〔illegible〕到十一月的秋季危機時期，可能〔illegible〕。這就是說，英國的失業人數，將要達到七十萬的高紀錄，同時，今明兩年英國的經濟增長率將會減緩，英政府在國際收支方面所作的「指標」，肯定不能實現。英國這頭病獅，今天實是一身難保，外貿、國際收支到英鎊，隨時都會爆發危機，出大問題，日子越來越不好過了！

英鎊面臨危險期

據聯合國「經濟合作與發展組織」發表預測說，由於西方世界的貿易增加速度已大大放慢，今年上半年英國出口增加的年率，雖達百分之十五左右，但下半年的增加年率，將只爲百分之五。其中最主要的原因，就是英國和法國這兩個購買英國貨最多的國家，現在爲了力圖向外轉嫁日益深重的經濟危機，正拚命設法加緊輸出和限制輸入。

另一方面，每年秋季都是英國輸入糧食與原料等產品較多的季節，到時如果出口增加不多或只能保持現狀，而進口貨值則繼續大幅度增加，則英國的外貿、國際收支以至英鎊地位等等，都會大成問題。所以說，今年十月和十一月，對英鎊來說將是又一個危險時期。

英資繼續盤剝星馬

·黎伯威·

英帝國這個老牌殖民主義者，統治星馬一百餘年，是吸吮星馬人民血汗的極其殘酷的剝削者。它把星馬當爲原料的供應地，傾銷商品的市場和投資主要企業榨取低廉勞動力的場所。

名義獨立　仍受控制

近十幾年來，英帝國雖然讓星馬扮演「獨立」、合併以及分離的形象，但實際仍然使星馬受它們政治、經濟和軍事的繼續控制，特別是控制着它們的經濟命脈。第二次大戰時期和戰後初期，英國的對外投資曾經稍爲減退，因爲它將在東南亞尤其緬甸、馬來亞和印尼等地所擁有的債券，用來償付其在戰時和戰後所需的貸用。而在當時，美國壟斷資本乘機大量購入此類債券，藉以擴張其經濟勢力。

但在戰後，英國爲了維護其既得的政治經濟權益，卻力圖掙扎，首先推出「可倫坡計劃」，重新淨入資本來鞏固它與東南亞國家的經濟關係。同時，英國壟斷資本和英國政府還利用其他投資和「援助」等方式，來擴張其經濟勢力。因而英國在東南亞尤其星馬的資金活動，便逐漸恢復和增加起來。

戰後投資　繼續增加

據各方估計，我們可看出英資對星馬投資的大概情況：

英格蘭銀行於一九六四年三月稱，至一九六二年底止，英國的對外直接投資累計共達三十五億鎊，其中英鎊區佔十八億鎊，馬來亞則佔該區一二六億鎊。「英鎊區」一書作者康南早就指出，英國在一九三八年對外投資總額達三十五億鎊，一九四九─五〇年則減爲四十二億〔illegible〕。但是這些都是較舊的數字，市值當不止此。

經濟週刊　第卅一期

日人在「亞洲景色」（一九六八年七月號）則稱，不包括石油、金融業等在內，英資對亞洲的投資，已由一九六〇年的二十八億美元增至一九六五年的四十億美元。由此可見，戰後英資對其殖民地或亞洲的投入仍有增加，但卻沒有對星馬投資的具體數字。

據新加坡商會今年一月十三日的估計，英國對星馬投資已達七億鎊。威爾頓「星期時報」（一九六八年二月十一日）記者也稱，英國在星馬的企業投資已相當於一四·九八億紐元（每紐元合〇·八九美元）。但據「大馬」副財長吳錦波本年三月七日的估計，英國在「大馬」的投資已逾三十億鎊，還可能超過。據「星洲日報」（一九六八年一月廿一日）記者的所謂英國在新加坡的財產共約一·四億鎊，大半投入石油業，在「大馬」則約有三·七五億鎊，大半投入膠、錫業，則較偏低。

不過英資對星馬的新興工業的投資，實際上還比不上其他國家。例如：一九六四年，英資對「大馬」新興工業共開設十三家投入二〇萬元，較美資約少一半以上；在新加坡則開設七家共投入六五百萬助元，較日資約少百分之三七。又據另一統計，新加坡於一九六一─六六年底對新興工業已付資本共達〔illegible〕

一億九千萬助元，其中外資佔一〇〇百萬元，英國則只佔百分之〔illegible〕。在這裏，可看出英資對星馬的投資，仍然不斷增加，而且不僅僅固守過去所投資的膠、錫及石油等業，其他新興工業，也有滲入，惟後者爲數無多。

星馬膠錫　英資控制

大家知道，馬來亞的膠、錫等土特產，向爲英國壟斷資本所控制。據一九四九年統計，歐洲人（實際係英國人，下同）橡膠園共有七一三家，而積計逾一四一萬英畝，佔總面積百分之七十。又據一九五四年統計，歐洲人錫礦公司共有一〇八家，產量計達三萬七千三百噸，佔百分之六十二；但一般的說法，是百分之七十的錫礦和百分之六十以上的橡膠園屬於英資所有。

在橡膠園中，「赫利遜和克羅斯菲爾」康采恩擁有土地約二三萬公頃（包括附屬部分），每公頃約合二·四英畝），渴蚌斯·巴勞和約翰·巴勞兄弟膠園約四·五萬公頃，國特異橡膠公司佔八·五萬公頃。在錫礦中，僅倫敦錫礦、統一錫礦和英國東方礦業等三公司，就操縱了馬來亞錫產的三分之一。同時，從貿易、運輸到銀行、保險，也大都掌握在英國公司手中。

這些英國公司所獲得的利潤也特高，如倫敦公司從一九六一─六三年，每年所賺純利相當於股本百分之五十二。

其產量，目前可能有些變化，如一九六七年馬來亞共產膠九二·一萬噸，大膠園（大部分係歐人所有）則佔五一·五萬噸或約佔百分之五十六，一九六七年錫礦產量計達七·二一餘萬噸，其中鐵船（絕大部分係歐人所有）產量則佔百分之三十三，但其所獲得的利潤並未因而減少。現且，近年來小膠園主雖已突破戰後紀錄，但下跌等因素的影響之下，已有不少宣告破產倒閉，因而大大有利於歐人的大膠園大礦場的發展。

「援助」爲名　掠奪爲實

另方面，英國爲了加強在海外的盤剝，擴大其勢力，它對其殖民地或前殖民地的「援助」，並未稍減。據「海外發展協會」的統計，從一九四八─四九年至一九五七─五八年，其「援助」總數額每年平均爲七九·六百萬鎊，其後三年則平均在一四八一一六〇百萬鎊之間。又據另一統計，一九六三─六四年「援助」額爲一七五百萬鎊，其中殖民地英聯邦佔一三六·二百萬鎊。這些資料沒有列出英國對星、馬「援助」的具體數字，但在星馬的財政預算中每年都列入英國對其發展計劃的「援助」數字，如一九五五─一九六一年「援助馬」有八·七─一〇百萬助元，一九六〇年英國的「援助」也有三百萬鎊。

矛盾加劇　英與美日

從上所述，我們可以得到幾點結論：

（一）儘管英國對星馬的私人投資或政府「援助」，不僅沒有減退，而且還有增加，這表明在經濟上英國星馬仍保持着重要控制的地位；而且它還正通過各種方式，給予英國壟斷資本的「擴張」和「保護」。

（二）英資在星馬的主要利益，仍在於膠、錫、石油等尤其是膠錫，而且對其新興工業的前景，但也只是英國「一天天的衰落」，其難以開展大規模的投資；

（三）英資投入的「一天天下去」的英國，目前已經面臨更大危機的挑戰。英國同時期的前景，似乎仍着重「大馬」地區，因而「經濟」大馬人，（八月廿四日）的「一週報」認爲，目前英國對新加坡的投資，已遠隨日本〔illegible〕

六國四週

英失業人數增加　法外匯儲備減少

英國：上月中旬英失業人數增達五十六萬一千人，比七月份增四萬六千多人，是第二次大戰後二十多年來的八月份。英國經濟社會研究所預測，今冬英國失業人數將增達七十萬人。這真是英國的「繁榮」！

印度：在水旱兩災交加，反動政府只知道追隨帝國主義，從去年的三百二十八萬多噸。減為今年的二十七萬多噸，但據估計產量尚未落實，實際產量可能更少。印度幾千萬的饑民，只能又被迫擔政府糧倉，遊遊坐以待斃？——倚勞

日本：富士新綫公司和三菱樹式會社，已決定向新台灣新綫公司提供「技術指導」與「參加經營」，並已派員陸續到台。這是日本財閥爲它「發展海外」、「必要時將作戰」。日本財閥帶兵不血刃而控制台灣，嗚呼！

捷克：捷克經濟已經發生災難，過一下子更是災難。蘇修軍侵捷後，使捷克在一週內生產損失五億美元。今年一月以來，捷克人民爭取「自由」，一蘇修與捷修正主義者「出賣」提「撤退」，雖然捷克人民喊「出賣」。

法國：到八月廿二日爲止，法國的一週，又流失黃金外匯儲備兩億法郎。自五月風暴以來，它共流失八億九千三百萬英鎊。流失之勢還未停止。在五月前，法國自命法郎「穩健」，不料一個老人三日病，三月補嗚平。其他資本主義國家，也是一樣不堪風雨的。

信箱

美元取消儲備後　要否滙報「基金會」

答宋明先生：

問：美元取消黃金儲備後，其發行鈔票的準備金，要不要向貨幣基金會匯報？

答：美國爲了應付黃金儲備滾滾外流的危機，作出一個不惜代價兌換黃金的姿態，以確保美元，乃於今年二、三月間通過法律，取消發行美鈔的黃金儲備。

當時，美鈔的流通額約爲四百億元，四分之一的黃金儲備便等於凍結了一百億美元不得挪作別用。

從理論上說，取消了美鈔的黃金儲備，可使這一百億元騰出來應付外國人士以美元兌換黃金，對恢復美元的信用來說本可有相當心理作用的。不過，去年英鎊貶值後，第三次搶購黃金的風潮一起，美元無限制兌換黃金的諾言又被破壞了。

國際貨幣基金會只不過是美國操縱下的一個所謂「國際金融合作」組織，它無權干預各國發行鈔票的準備金辦法。所以，美元雖取消黃金儲備，也用不着將發鈔準備金向該組織匯報的。

體育

乒賽入緊張階段

男子初級六強決賽今有激戰

女子團體四強亦決賽一場

【本報訊】香港乒總主辦的全港公開團體乒乓球賽，今天上午十時半開始有廿七場比賽，分六張球桌在九龍伊館室內場舉行，其中男子初級團體六強決賽六場，女子團體四強決賽一場。

比賽秩序是：上午十時半，（甫圖A）倫圖對四友；（女團A）四友對南華華；（女團B）南華南對倫圖；（甫團B）捷進B對南華；（甫團A）捷進A對公民；（初團D）南華C對超普達A。

對學餘；（女團A）力行對公民二隊。下午十二時，（初團B）民強B對東華；（甫團B）南華B對南華A；南初團六強決賽）四友對南華A；B對四友A；公民一隊對東門。下午二時，（甫團B）雙司對捷進B；（初團A）中僑對大華；（女團A）力行對南華B；（甫團B）捷進A；（初團六強決賽）四友對四友A。下午三時半，公民一隊；（女團四強決賽）A組第一名對B組第二名（初團D補賽）公民二隊對大華。

伊館仍不設門票，歡迎觀衆參觀。

男子初級團體六強決賽，今天先後上演六場，四友、南華A、南華B、四友A、公民一隊也門齊齊開上火線，將有激烈的爭逐。

女子組比賽各勁旅分頭，南華南對抗強隊，南華南都是B組中的勁旅，雙雙已穩得出綫權，今天兩隊碰頭，勝隊便是分組冠軍，失敗隊卻是分組亞軍。倫圖以顏勝華、香金玉爲主力，南華南以吳玉珍壓陣，加上侯娟玲、吳采紀平，雙方實力各有千秋，到時將有一番惡鬥。

大球場球聲觀衆冷清清，地勢對應位，更加冷清清。

港聯昨戰南韓　慘敗七個一皮

球迷似有預知　全場冷冷清清

【本報訊】南朝鮮隊和港聯隊的足球表演賽，昨天下午在大球場舉行，因爲這個球場有三個嘆價要看台場陷及港聯隊近期來的戰績，球迷們對這場比賽興趣很低，大部份座位空空。

（四友）李國強、（公民一隊）鄭樂、（東方）林漢明、朱彩福、劉正強、許世成、（公民）黃志強、歐陽、朱志鏘。

守衛犯劍戰機　前鋒逐一錯過

對手换底　留前門後

九龍城　國際　今天選映　邵氏彩色歌唱巨片　野姑娘　李菁　凌雲　主演　活潑　刁蠻　能歌　善舞　今日第二十九場　加映正場

長城　今天　南華　南洋　好景　繼映　名歌　名歌十首　蘇鳳　大開眼界　大飽耳福　大觀大止　張錚　江樺　平凡　主演　胡小峯　導演　長城公司彩色濶大型歌唱巨製　雙女情歌

今天映　銀都　普慶　珠江　高陞　　笑聲哈哈　鳳凰喜劇　情投意合　石慧　傅奇　石磊　鳳凰笑片

今論　爲人詩　數不離七　南韓球技又如何　只賜當前門後放　七個一皮贏得巧　未夠七十五元多　未夠火候　有獎賜球第一擊　以後新仔盡精兵　奈何腳下功夫嫩　賜落完全有衰情

三號風球昨晚懸出
颱風今在港南掠過
今晨離港百八十哩 可能帶來大驟雨

【本報訊】南海又出現颱風，迅速闖入本港警戒圈內，昨天下午六時天文台懸出一號風球後，又於晚上十時三十分改掛三號風球，迄晨仍然高懸。

這個颱風「比絲」今晨零時離港東南方約一百八十哩處，風力逐漸在加強，如果目前向西北西移動方向不變，預料今日傍晚前後將在本港之南一百多哩處掠過，不致正面襲港，但由於高空有北方冷空氣影響，可能會帶來大驟雨，居民仍須注意預防。

木港天文台報告，今晨零時，熱帶風暴「比絲」，中心位於北緯一九點八度，東經一一六度，約在本港東南一百八十哩處，正以時速七浬，向西移動。該台晚十一時預告，風暴如目前方向不變，將在今天下午在本港之南一百卅哩處掠過。預測本港漸轉東風，下午轉強勁，飄過有驟雨，稍後雨勢轉密。

據廣東氣象台昨晚十一時半發佈颱風報告稱：昨晚九時，今年第十號颱風（按即「比絲」）中心位於北緯一九點四度，東經一一六點六度，就是在東沙島南方一百五十公里的海面上，中心附近最大風力八級，六級大風範圍半徑三百五十公里；預計未來廿四小時內，以時速十一到十三公里，向西北西方向移動，強度稍有加強。在颱風和冷空氣的共同影響下，汕頭專區海面東北到東風，六到七級，陣風八級；惠陽專區海面，今天上午起東北到東風，六級，最大七級。陸豐縣到臺安縣沿海各地已懸掛颱風訊號二號風球，海豐到台山縣掛一號風球。

九龍多間大廈地陷
地下主柱出現裂痕鐵枝外露
現加巨型工字鐵灌三合土加厚大柱圖補救
樓花業主未獲進入察看風雨之夜工人走避

【本報訊】九龍區曾被大事宣傳的某大建築地盤，最近傳說發現塌陷和壓柱爆裂，有關工程人員正搶修中，以免產生意外。

據建築行業人士透露，該處地基下陷五、六吋之多。有些業主聞訊意欲前往一看究竟，又被拒絕。一說，通盤內一幢大廈的一條石屎柱也出現裂痕，柱內鐵條一度外露。這條石屎柱由地下直貫上二樓，橫截面積約四呎乘三呎。現在工作人員在該處四周地腳處分別插入四條約大柱高的巨型工字鐵，並在二樓的大柱旁圍迴八九條工字鐵，進行加固工作。另外該大柱對上的三、四、五、六等各層樓的牆角都有工字鐵支撐。

據說，在發現大廈支柱有裂痕之後，該大廈工程曾因此暫行停頓。颱風「雪麗」襲港之夜，原在該未完成的大廈內住宿的建築工人，不少自動離開，不敢留宿。

大球場一號看台亦陷三吋
補救辦法未定港英可能推給足總負責

【本報訊】大球場看台發生嚴重地陷事件，港英工務局人員將於明天決定如何進行堵塞深洞的辦法。

大球場第十四、十五、十六三段看台封閉之後，東邊一號看台亦被發現低陷三吋。昨天在大球場舉行的一場港聯對南朝鮮表演賽，仍然照舊售票入座。

對三段看台的「地下宮」深洞，工務局人員還未能決定應如何做法。今天是星期天例假，工務局沒有人辦公，起碼要明天才能決定。究竟由誰負責，堵塞填灌工程，將一併於明天決定。足球總會只負責用竹籬圍住三段看台，其他工程是否由足總負責，尚未得知。有一說，工程方案定出後，可能由足總會出面負責該項工程，待工務局人員與市政事務處人員交換意見定出一個辦法，費用將來在場租方面[illegible]。

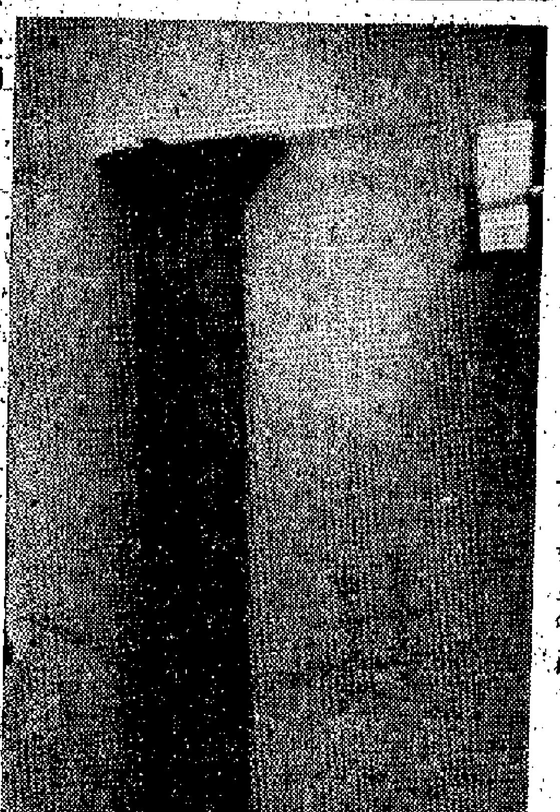

九龍某處大廈用巨型工字鐵支撐

大廈因地下主柱爆裂，影響以上各層樓宇，因此該處三樓一房間內的牆角處，用一條巨型工字鐵支撐。

九龍某地樓花 買家四折轉讓

【本報訊】連日來，有幾家報紙刊出的廣告中，都有「屋宇招頂」，「樓花」亦有出讓。在九龍某地的樓宇，[illegible]則業主聲明他願以四折轉讓，面積六百多呎，已經供了一[illegible]。

在中小學開學禮上
漢華師生歡呼愛國教育蓬勃發展
元朗香港仔分教處受當地同胞歡迎
該校指出港英必須尊重我辦學權利

【本報訊】在國內外和香港一片大好形勢中，漢華中學於前、昨兩天分別舉行中、小學部一九六八年度上學期開學禮。該校全體師生員工熱氣騰騰，情緒滿懷，熱烈歡呼港九愛國教育事業的蓬勃發展，並一致堅決表示，要把學校辦得好上加好，越辦越好。

為了滿足元朗和香港仔兩地愛國同胞的要求，同時也為了適應愛國教育事業發展的需要，本學期，該校開設了元朗和香港仔兩個分教處，都獲得兩地廣大愛國同胞熱烈的擁護和支持，新生入校者異常踴躍。該校本學期學生激增約達千人，現全校學生總數已逾三千，呈現空前興旺的景象。

該校負責人在致詞中報告了學校發展的情況，並指出，香港歷來就是中國的領土，港九愛國同胞學習和宣傳毛澤東思想，舉辦愛國教育事業，是港九愛國同胞的神聖權利，絕對不容許任何人以任何藉口加以侵犯。他又嚴正指出，該校在元朗和香港仔開設分教處完全是合情合理的，港英必須完全尊重我們的辦學權利。

該校師生員工們強烈譴責鄧乃文等一小撮美蔣小醜在幕後牽線人的指使下，一再誣蔑詛咒該校元朗分教處的開設，實是無恥之尤。該校師生員工們一致堅決表示，要大力支持學校的發展，辦好元朗和香港仔兩個分教處，並百倍提高警惕，隨時準備鬥爭。他們又嚴正警告港英，必須立即無條件釋放黃建立校長和所有在黑獄中的師生。

學校負責人在致詞中勉勵全體同學，今後要更高地舉起毛澤東思想偉大紅旗，更好地學習和宣傳毛澤東思想，要在德育、智育、體育幾方面都得到更大的進步，並廣泛地深入地做好密切聯系羣眾的工作，爭取一個又一個的勝利。

三師生遭無理毆捕
筲灣工人夜校師生家長
要港英懲兇及賠償道歉
代表往「警務處」提出強烈抗議

【本報訊】筲箕灣工人夜校師生家長前（卅）日派代表往港英「警務處」，就港英警察、特務無理襲擊搜捕師生並非法毒打、拘捕事件，提出強烈抗議，並提出立即懲辦兇手、立即賠償道歉和保證今後不發生同樣事件等三項要求。

上月廿六日晚上十一時許，筲箕灣工人夜校的三位師生在放學回家途中，突然遭遇港英警察和特務無理搜查及拘往警署，並在警車上被毒打。但因港英本身理虧，無法入「罪」，最後被迫放人。

前日，六位筲箕灣工人夜校的師生家長代表佩戴着金光閃閃的毛主席像章，到港英「警務處」，由一華籍警官代表伊達善出見。代表們嚴正質問：港英警察特務憑什麼理由可以無理截搜放學的師生？憑什麼非法毒打？拘留？該警官無話可說，只搬弄法律支吾以對。代表們再質問：在我們偉大領袖毛主席的領土上歌頌毛主席，難道是「煽動性」？這警官無可遁詞，不得不表示，歌頌偉大領袖毛主席是「合法」的。代表們一再指出對該警官逃避責任的所謂「答覆」非常不滿，並保留抗議追究的權利，最後，留下抗議信，昂然離去。

國產手袋銷量增
今天舉行介紹週

【本報訊】國產手袋今年有很大的改進，在香港的銷售量成倍增加。港九各國貨公司及中國皮革公司於九月一日起至九月十五日止，舉行國產女裝手袋介紹週，將一年來國產手袋全面介紹。

妻女當娼案
三日將宣判

【本報訊】哄動一時的[illegible]

看機械儀展
同胞感受深
老太婆一看再看指着展品勉孫兒

【本報訊】昨日，摩托勞校師生、漢華中學元朗分教處師生及鋁廠工友，分別集體前往參觀「中國出口機械儀器展覽」。他們表示觀了展覽會，等於上了一堂有意義的愛國主義大課！

▲一位六十多歲老太婆，前日參觀了一次，昨日又攜同四個孫兒前去參觀。老太婆指着展品對孫兒說：「中國強大啦！」

▲某電池公司幾位機械工友於下午收工後，顧不及吃飯，便換了工作服，立即前往參觀。他們圍着自己熟悉的機器，看了又看，摸了又摸，互相交談，研究機器的性能，與外國機器比較，大讚中國機械「有得頂！」，久久捨不得離開。

▲一位印度人士在參觀時，不但對機械儀器大感興趣，並特別要工作人員向他介紹毛主席領導中國人民鬧革命的歷史。

▲昨日前往參觀的還有很多拖男帶女的家庭主婦、小販等。他們熱情盛讚這是文化大革命的偉大勝利，是毛澤東思想的偉大勝利！

中國出口商品陳列館
宣傳會事例動人
中外觀眾感受深

【本報訊】中國出口商品陳列館舉辦的毛澤東思想宣傳會，連日來充滿着更為熱烈的革命氣氛，出現了很多動人的場面，和感人的事例。

一羣遠從長洲專程來參觀的農民、漁民參觀後說：「毛主席最支持農民的革命鬥爭，最了解我們貧苦農民的心。」一位中年婦女看了中國工農紅軍在毛主席的英明領導下，爬雪山、過草地，英勇殺敵，完成了世界歷史上未曾有過的長征時，對她的小孩說：「你要學好毛主席的好孩子。」「宣傳會的紅軍叔叔，聽毛主席的話，做毛主席的好孩子！」「這個宣傳會對我們有很大幫助，要學習紅軍不怕遠征難的精神，克服困難，取得復工鬥爭的勝利！」

一批日本朋友在觀看宣傳會展出日本人民高舉毛主席語錄舉行反美帝國主義及日本反動統治的示威遊行的照片時，高呼：大海航行靠舵手，幹革命靠毛澤東思想！

一位愛國同胞在留言簿上寫道：「過去我看到[illegible]宣傳會使我[illegible]的時候，感動得[illegible]毛澤東思想的熱忱，同樣感動了我。」

男子伴稱訪友
竟非禮一少女

【本報訊】一男子前日下午五時許稱訪客進入炮台山電燈公司宿舍，將一名十四歲少女非禮，事後，少女家人報警。

被告秦[illegible]男子成（卅六歲），共被控十二項控罪。昨天在北九龍裁判司署，由[illegible]律師代表。法官[illegible]。

時的五名「寨」女郎被騙來港當娼案，經過近一個月長時間的聆訊後，昨晨法官宣佈將案押後至三日上午九時半宣判。

何瑞祺犧牲一週年
車打工人集會紀念
表示決遵循毛主席教導堅持鬥爭

【本報訊】港九車打膠業工人昨天在九龍工人俱樂部舉行控訴港英暴行及紀念何瑞祺烈士犧牲一週年大會，近百工友懷着悲憤心情，出席了大會。

大會主席首先在會上揭露了港英法西斯當局於去年七、八月間兩次用「緊急法」搜劫工會的暴行，並指出自從港英法西斯暴行以來，我們的工友在東頭村殺害車打工人、打死工人何瑞祺烈士，直至今天還有工人在獄中受苦受難。這些血海深仇，車打工人永遠不會忘記！港英必須立即釋放全部被無理拘捕的愛國工人同胞！

大會主席繼續指出，一年多的鬥爭，使港九車打工人覺悟大大提高，毛澤東思想在工人中廣泛傳播，大家一致表示，要在鬥爭中活學活用毛主席著作，不斷湧現出[illegible]。

編者的話
愛國教育就是好

在熱烈歡呼愛國教育事業蓬勃發展、大發展聲中，港九各愛國學校紛紛開學。愛國學校數量的增長，學生人數的激增，正是港九同胞熱愛祖國、熱愛毛澤東思想的表現。

港九愛國同胞熱烈歡迎愛國學校開設分教處，仍滿足不了廣大同胞的要求。本學期學生人數比上學期激增了將近百分之五十，其他愛國學校也是如此。這和那些以灌輸奴化教育為宗旨的學校出現大量空額的情形比較，是對照強烈。這個鐵一般的事實，具體證明了愛國教育事業深入人心，得到廣大同胞的熱烈擁護和支持，也說明了，愛國學校是好！

在此新學年開始之際，讓我們向愛國學校教職員工們致以崇高的敬禮，祝賀他們在已取得的成績的基礎上，在各個方面，尤其在學習、宣傳毛澤東思想方面，取得更大的勝利！

師生歡欣鼓舞，表示決心更高地舉起毛澤東思想偉大紅旗，更好地活學活用毛澤東思想。

經過一年多來的反迫害鬥爭，毛澤東思想更廣泛深入人心，愛國教育事業不是退縮了，而是發展了，大大發展了。我們愛國學校這個學期的招生工作，出現了空前未有的蓬勃現象。同胞們紛紛把自己的子弟送到愛國學校接受愛國主義教育，有些學校擁擠不堪。

學生界昨派代表團
前往中華中學慰問
兩天來同胞往慰問情況更熱烈

【本報訊】港九學生界代表團昨日往中華中學慰問，受到該校師生員工的熱烈歡迎。

代表們參觀校舍後，滿腔憤恨，堅決表示：港英對中華中學的迫害，就是對我們的迫害！我們對港英表示最強烈的抗議！

代表們向中華戰友致慰問信說：「我們全港九愛國學生堅決以實際行動支持中華中學的鬥爭，我們一定要以『只爭朝夕』的精神，廣泛地深入地宣傳毛澤東思想，團結廣大的香港同胞，把這場反迫害鬥爭進行到底，堅決在毛澤東思想偉大紅旗下，更加緊密地團結在一起，戰鬥在一起！」

又訊：兩天來，港九各界同胞派代表前往中華中學進行慰問的情況更加熱烈，參加的單位共廿多個，包括有：國產電話機工門委會、中國國貨公司、中國聯行、紙盒關業、華昌行、文具協會、華豐國貨公司、中國建國鄉會、天珍國貨公司、東區街坊、文錦友誼社、港九樹膠業工人、製品工人、油漆工人、塑膠業總工會、經濟導報、銀都戲院、培僑中學教師、官塘補習學生、中華家長。

主席又指出，港英當局不甘心失敗，強行取消中華中學的註冊，是對愛國教育事業的猖狂迫害，全業工友無比憤怒；對祖國外交部向英國政府就中華中學被無理取消註冊事件提出的嚴重抗議，車打工人一千個、一萬個擁護，一千遍、一萬遍歡呼祖國對我們的關懷和支持。全業工友誓為中華中學後盾，嚴重警告港英當局，必須接受中華中學的五項要求。主席講話後，工人[illegible]。

被我軍民在海上救起
希臘船員廿人抵港
巴籍船員豎起拇指稱頌毛主席

【本報訊】颱風「雪麗」襲港時遇險沉沒的希臘貨輪「G船長」，有廿名船員被我國方面救起之後，昨午乘火車由內地返回本港。該船一共有船員廿二人，在遇險時有兩名船員不幸罹難，並有四名獲救船員在內地住了個把星期，受傷者得到了應有的治療。

昨日回港時，有幾名船員還是帶着傷的。其中一個還要用紗帶包着腳的巴基斯坦籍船員，滿懷激情地指着傷腳說：「這隻腳是中國人民替我包紮的。」同時把毛主席像章拍着胸，二手豎起拇指稱頌毛主席。另外又有一名巴基斯坦籍船員，據說在遇險時是受到胸傷的，他盛讚中國醫藥真是好，並說：「是一個善軍艇的中國人救起我的。」據說他們還些時會開記者招待會。

蔡田遺下八孤寡
慘遭直昇機失事削死
家境貧困迄未獲有關方面撫恤

【本報訊】前日在英軍直昇機失事慘死之蔡田，遺下八孤寡，昨晚仍未獲有關方面予以照顧。

死者蔡田，四十三歲，潮籍人，遺下妻子，長女蔡玉蘭，十二歲；次子蔡玉生，九歲；三女蔡玉英，七歲；四女蔡玉蓮，四歲；六子……，一歲半，同住在新界大埔松仔園的一間木屋。同住的還有死者的岳母。

據蔡婦昨晨說，他們向本港到英軍方面的照顧。一家八口靠死者雙手作泥工維生活，給他們一些米糧援助，今後的生活真不知如何是好。

死者前天也是沒有吃早餐便返英軍油金山頭鴻×建築公司的工地開工的。事發後工地已停工，死者張文彬，六十二歲，家住觀塘，有一子四女，他和妻及幼女同住銅鑼灣大廈的D座十×樓某號，上址是他自置物業。

直昇機失事慘死的蔡田

男子倒地死
與女子開房

【本報訊】昨日下午二時三十分，有一對男女到彌敦道九號約十五樓公寓開房，約二十分鐘，男的被發覺倒地不起，送院途中斃命。

據說，死者是美雅公寓的熟客。昨日他帶着一個年約四十歲的外籍女子到公寓，付過了十元租金後入房。大約過了十五分鐘，入房的工人聽到接鈴聲，入房見穿着內衣褲的死者倒地不起，工人便以藥油撫救，但無效。

另據報，死者中年，前日下午一時四十分，曾見死者之妻偕幼女離家外出。

南越八青年華僑
已准在澳門居住
澳警方指港商被勒索事屬謊言

【本報訊】澳門消息：澳葡警察廳長馬若瑟前天在記者招待會上宣稱，上月十四日被港英當局解回的十七名青年中，八名南越華僑青年已獲准在澳門居留。

馬若瑟說，其餘九名青年經落案後，已全部釋放。獲准在澳門居留的八名南越華僑青年，各人家屬已分別獲得通知，每人須繳付一千元保證金及提出一名擔保人，即可作為澳門居民。

馬若瑟又指出，香港一家報紙在八月十四日登一篇有關一名港商在澳門賭場贏了四萬餘元，回到酒店被人勒索三萬元的報道，經過調查後，證實該報道完全是捏造的謊言。

兩少年偷車
撞貨車受傷

【本報訊】兩名少年於昨晨零時卅分在山頂徒置區第四座附近地上，偷取一輛私家車，正欲……兩少年……

大販毒案
昨天開審

【本報訊】八月廿五日在新界西貢破獲的一宗龐大的國際販毒疑案，搜出毒品約一千五百磅，價值四百萬元，十名男子被捕，被控串謀販毒及藏毒罪。昨在中央裁判署提訊時，被告張明、鄭松坤及馬加特旦（泰國人）、陳三西（泰國人）、王錫坤（馬來西亞人）、康蘇里（馬來西亞廚工）。……分別由代表律師……法官……押後……再次提堂。

洋務工會找伊達善
警方插手文華酒店勞資糾紛
要求釋放被無理拘捕的三工友

【本報訊】為抗議港英警方一再插手干預文華酒店勞資糾紛，無理拘捕盧榮新等三工友事，香港洋務工會昨派代表前往「警務處」，找伊達善。該處由一姓江的「幫辦」出來，聲稱「警務處長」伊達善因事忙，由他代為接見。

工會代表當面向警方提出嚴重抗議及兩項要求，並將該會抗議書一封交那位幫辦轉給伊達善。

抗議書指責警方插手干預文華酒店勞資糾紛；並說，你們警方將該三位無理被除工友拘捕，是完全無理的。這不禁使人要問，警方是否想造成這樣的一種情況：資方除人，工人不能交涉？我們堅決反對警方無理拘捕盧榮新等三工友。如下的要求：一、警方必須立即撤銷對該三位工友的無理控罪，把他們無罪釋放及歸還他們的人身安全；二、立即停止干預勞資糾紛，並保證今後不再有同樣事情發生。

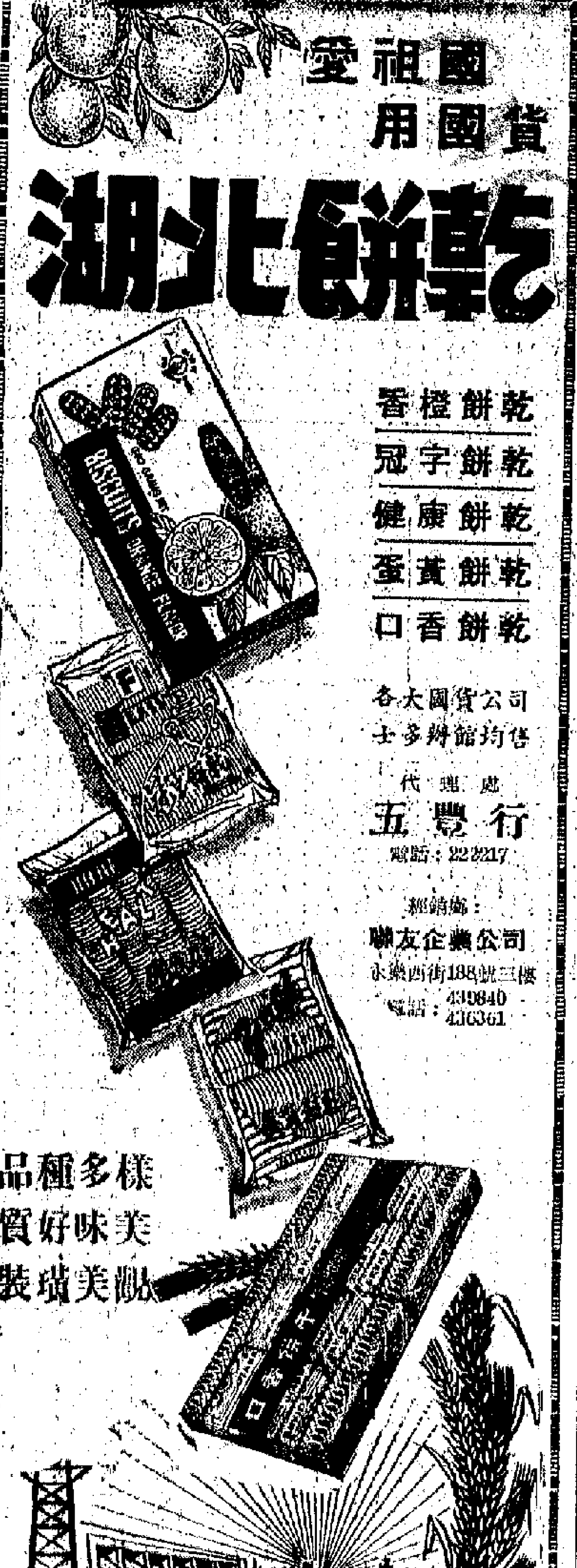

國貨用國貨 祖國愛
乾餅北湖
乾餅橙香
乾餅字冠
乾餅康健
乾餅黃蛋
乾餅香口
各大國貨公司 士多辦館均售
代理處 五豐行 電話：22217
經銷處：聯友企業公司 永樂西街188號三樓 電話：439840 436361
樣多種品 美味好質 觀美璜裝

益豐船務企業有限公司
船員部遷址啟事
本公司船員部辦公室不敷應用，自一九六八年九月一日起遷往德輔道西26–30號永基大廈五樓401室辦公。
電話：H-439766，435304，435305
益豐船務企業有限公司啟

革命紅花紅爛漫　文藝奇葩向陽開

——喜看國慶文藝大會演綵排

連日來，各行各業各街區的愛國同胞，都在密鑼緊鼓地綵排慶祝國慶遊藝會演的革命文藝節目。這是一次熱烈的檢閱，有很大的成績。

我們看到：革命文藝正在飛躍發展，宣傳毛澤東思想的革命文藝有着最廣闊的前途。廣大羣眾更多地發動起來了，他們也就更迫切地需要革命文藝，因為革命文藝能夠使他們團結，使他們進步，使他們同心同德，向前奮鬥。這次國慶大匯演，原定演一百零二場，但座票尚未公開出售，各單位要求訂票的數量，就遠遠超過此數，在羣眾的熱烈要求下，大會游藝部決定加演卅場，即共演一百卅二場，將可容納觀眾二十萬人次，但仍未能全部滿足羣眾的需要。

我們又看到：革命文藝的隊伍正在茁壯成長，不斷地獲得新生血液的貫注和補充，「初生之犢」、「後起之秀」大量湧現。於是，很自然地就出現了「新手老手」並肩前進，互教互學的動人場面。在節目的內容上，環繞着宣傳毛澤東思想這一永恆的主題，特別着重於宣傳毛主席有關文化大革命的一系列最新指示，歌頌文化大革命的全面勝利，歌頌革命委員會，歌頌偉大的人民解放軍，歌頌毛主席「人民戰爭」思想的光輝勝利，並及時地反映當前世界革命人民的革命鬥爭，以及香港的現實生活。

在表現形式上，有歌、舞、劇、機巧舞蹈等，多采多姿，既有大型的歌舞，也有短小精悍的節目。總之，是八仙過海，各顯神通，各單位的文藝隊伍都朝着「革命的政治內容和盡可能完美的藝術形式的統一」這一個方向努力，並且取得一定的成就。人們看到，各個節目不但政治思想內容好，在佈景、服裝、燈光、效果、伴奏等方面，都較前有顯著的提高。

這樣的提高，是建築在堅實的基礎上的。也就是毛主席所指示的「我們的提高，是在普及基礎上的提高」。什麼是革命文藝提高的普及基礎呢？就是在港九新界各街區、農村、漁區所湧現的羣眾性文藝活動。這些是最廣大羣眾所最先需要的初級的文藝，只有從這些初級文藝的基礎上，才能發展成為羣眾需要的高級的文藝，這兩者是辯證統一的關係。沒有幼芽也就不可能培養出百花園中的香花。所以，我們在舞台上看到提高了的革命文藝，也完全可以理解到，還有更多的普及性的革命文藝，正在廣大羣眾中廣泛而迅速流傳，它們也終有一天會發展成為提高了的革命文藝。

看了革命文藝工作者在舞台上的綵排，感到可喜可賀，同樣地，他們在排練場上的表現，也是可喜可賀。值得大書特書的是他們既是練歌練舞，也在練人練思想。有的文藝隊伍更在排練的過程中辦起了毛澤東思想學習班，把做好排練和演出工作作為對毛主席表忠心的一個實際行動。正如一些演員說的：「思想通了，一切事情都好辦了！」他們用毛澤東思想統帥排練，加強政治學習，發揚「三互」精神，很多技術的難關也就能逐步地被克服，一個一個地被攻破了。

可以預期，在正式公演時，這些文藝節目在內容和形式上，又會較綵排時有所提高。讓我們為香港革命文藝的大發展、新飛躍而歡呼！

・本報記者・

▲綜合歌舞「祝毛主席萬壽無疆」

▲各業工人綵排的毛主席詩詞粵曲表演唱。

▲貿易界綵排的歌舞「聽說咱解放軍下了山」

▲歌舞劇「東海漁歌」

▲街坊綵排的歌劇「訪韶山」

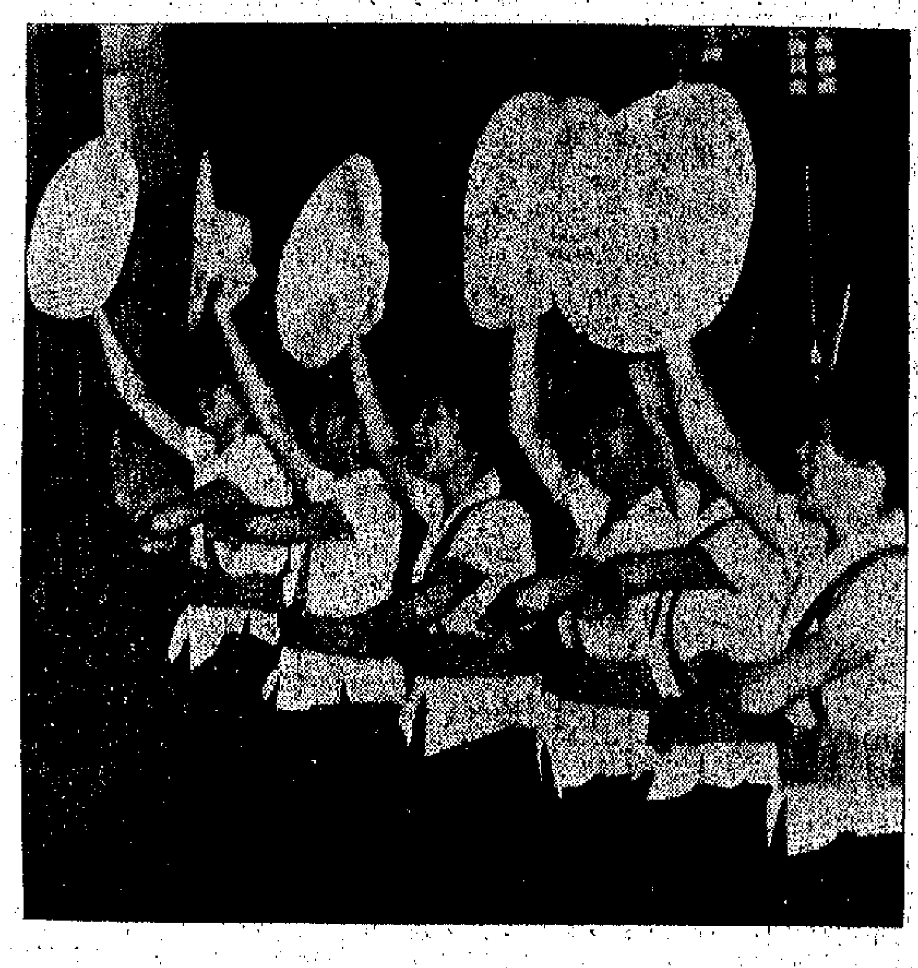

▲新聞界綵排的歌舞「抓革命，促生產」

▲歌舞「永遠跟着毛主席」

陳寶齡針科醫寓
門診時間：下午三時至六時星期日休息
地址：北角燕子道九號二樓（華豐國貨公司對面）
電話：七〇七一二二

"S" LINE REGULAR SERVICE
M.V. UNION BRENDA
明達輪
九月一日收貨 二日開行
直放 亞庇、婆羅乃
總代理：海外聯合海運有限公司

Japan Line
M.S. "KOSOH MARU"
高宗丸 九月六日抵港 七日開行
直往：日本神戶、名古屋、橫濱及美國東岸各埠
貨客付貨請移玉步
泛洋航運有限公司

Japan Line
M.S. "LANCASHIRE"
英旗 蘭開夏輪 泊A6泡浮貨 九月四日中午開行
直往："SAN FRANCISCO ENSENADA, ACAPULCO, ACAJUTLA, PUNTARENAS, BUENAVENTURA, CRISTOBAL, CARTAGENA, BARRANQUILLA, PUERTO CABELLO, MARACAIBO, LA GUAIRA, ARUBA, CURACAO, PORT OF SPAIN
泛洋航運有限公司

KING LINE LTD.
HONG KONG
TEL: 449730 449739
金福輪 M.V. "KIM HOCK"
九月五日抵港卸貨 七日收貨 十一日開行
直透：椰加達
貨客付貨請臨本公司接洽
金聯船務有限公司

GUAN GUAN SHIPPING LTD.
HONG KONG BRANCH
金馬輪 九月一日抵港卸貨 九月二日收貨 三日開行 往：星加坡
金獅輪 M.V. "GOLDEN LION" 即日抵港卸貨 船泊B12泡 九月一日收貨、二日開行 往：星加坡 巴生 庇能
源源船務有限公司香港分公司啓

「卡蘇芝」M.S. "CHRYSOPIGI"
由青島來。
定於九月三日抵港，泊B16泡。
請各收貨人速來本公司辦理提貨手續。
華夏企業有限公司啓。
中國銀行大廈五樓

尼日利亞內戰的幕後

余以謙

一九六〇年獨立的非洲國家尼日利亞，由於東部省去年五月底脫離聯邦，成立「比亞法拉共和國」，七月聯邦軍發動進攻，這場內戰打到現在已經年餘了。

尼日利亞有三百多個民族，有二百五十到四百種語言。過去受英國長期統治的影響，各個大民族之間造成了不小的隔閡。尼日利亞雖然獨立，帝國主義的勢力仍然根深蒂固。這一次大規模的內戰就是帝國主義為了爭奪東部的石油資源，在幕後挑撥起來的。

尼日利亞最大的一個民族是豪薩族，佔三千五百萬人口中的過半數。豪薩族主要分佈在北部省。獨立後，尼日利亞加入了英聯邦，政權為由豪薩族的高層人物掌握。這些人多是親英分子。

英帝為了在尼日利亞繼續控制其內政，將尼日利亞劃分成北部省、西部省、東部省和中西部省四個省。各省國長繼續保持其傳統的權限，省政府又有很大的自治權。這種獨特的聯邦制度，造成各省之間互相牽制，各民族之間有很大的差別。和外來文化接觸較多的南部沿岸居民和北部山區居民，在經濟、文化方面都極為懸殊。

東部省以伊博族為主。在殖民主義者的挑撥下，伊博族和北部省的豪薩族早就成為「世仇」。尼日利亞獨立後，兩者的矛盾由於帝國主義爭奪石油資源而表面化。

尼日利亞是世界第六大石油國。前年輸出石油兩千餘萬噸。早在一九三七年，英國蜆殼石油公司就在尼日利亞開採石油，從此英國幾乎獨佔了全境的石油資源。戰後的美國、法國、意大利資本開始入侵。在這個號稱「可可與花生之國」的尼日利亞各顯神通，伸展勢力。

近年尼日利亞東部發現新的大油田，引起帝國主義的爭奪。新的石油資源三分之二在東部省，三分之一在中西部省，估計可使一九七〇年尼日利亞石油輸出達到五千萬噸。從此英國的石油資本積極在東部活動。法國也不甘後人。英國見東部形勢不佳，積極支持聯邦政府排擠美、法石油勢力。

一九六七年五月三十日，東部省宣告脫離聯邦，成立比亞法拉共和國。英國利用民族不和，援助聯邦政府大舉進攻比亞法拉。一年多來，戰局對東部日益不利。最近聯邦軍已佔領了比亞法拉首都埃努古和巴斯港，並且控佔了東部省的油城哈科特港。

早在今年初，英國見戰局有利於聯邦政府，就在倫敦召集一次「和談」，讓雙方代表碰頭，但是東部省代表揭穿英國的陰謀，指出它大舉援助聯邦軍隊，使尼日利亞局勢更加複雜化。

不久前，法國承認了比亞法拉。美國也積極活動，以「同情」比亞法拉戰爭災難和「救濟」為名，企圖插手這場內戰。

目前東部省八百萬伊博族在聯邦軍圍攻下，每天有三千人餓死，二百多萬人瀕於餓死。聯邦軍隊繼續猛烈轟炸，並切斷比亞法拉的對外聯繫，比亞法拉的處境空前危殆。

這場內戰的背景，實質上是英國和美法石油壟斷資本為爭奪資源而引起的大流血，也是新殖民主義和老殖民主義的控手瓜，類似的手法過去在剛果（金）已使用過了。

西方「貿易戰」大升級

文經

今年西歐、北美國家的工人罷工運動，沉重地打擊了這些國家的統治集團，進一步加劇了西方國家之間的利害衝突。西方國家的「貿易戰」是一個突出的表現。

美國打西歐的主意

西方各國為爭奪世界市場而進行的明爭暗鬥，是隨着西方國家政治經濟危機的不斷加深而日益尖銳起來的。今年西方「貿易戰」的一再「升級」，是由美國首先挑動起來的。美國總統約翰遜在今年元旦發表「捍衛」美元的五點「緊急措施」中，有一點是要擴大出口，要把美國今年的貿易盈餘，從去年四十一億美元，再增加五億美元，藉此來縮小美國的國際收支逆差。而美國向哪裏多撈五億美元的貿易盈餘呢？主要是打西歐「共同市場」六國的主意。

西歐「共同市場」向來是美國對外貿易盈餘的主要來源之一。美國商務部出版的「現代商業調查」月刊四號刊載的數字顯示，一九六七年美國對歐洲的出口共值一百零二億九千四百萬美元，而它從歐洲進口的商品只值八十一億四千二百萬美元，就是對「共同市場」「賺」了二十億美元，擴近美國去年貿易盈餘總額的半數。其中，美國向法國貿易淨「賺」了三億三千多萬美元。正因為同西歐國家貿易有如此多的油水可撈，所以美國壟斷資本一直把西歐當作美國擴大出口的主要對象，而對法國市場尤其重視。

「關稅戰」掀起新回合

今年以來，美國一方面擴大對西歐「共同市場」國家的出口，另一方面它又加徵進口稅，對外國商品樹立關稅壁壘。而且，為了抵制在國內市場上排擠西歐國家，特別是法國的商品，美國當權者還在國內掀起了一個不買法國貨的宣傳運動，來抵制法國商品的進口。

同時，美國對西歐「共同市場」國家加強壓力，提前實施所謂「肯尼迪回合」削減關稅的協議。從七月一日起，「共同市場」六國對外關稅的平均稅率降為百分之十七點六，而美國的平均關稅率則為百分之十七點七。換句話說，「共同市場」國家的商品輸往美國要付較高的關稅，而美國商品輸往「共同市場」則付較低的關稅。很明顯，這對於美國商品擴大開進「共同市場」是十分有利的。

西歐國家一方面為了幾和本身的經濟困難，一方面為了對付美國的「緊急措施」，也紛紛採取以鄰為壑，轉嫁困難的辦法。從今年一月起，法國和西德對本國的批發、零售貿易和服務性行業實行徵收「增值稅」的辦法。這種辦法，實際上是間接補助出口。法國還提高進口稅，這些措施主要是針對美國的。

西方貿易大混戰

在西歐大陸國家間美國大打「貿易戰」的同時，西歐大陸國家之內也展開了搏鬥，形成了混戰的局面。

從今年七月一日起，「共同市場」實行統一對外關稅。由於法國一向實行高關稅政策，六國統一關稅後，法國便成為六國中關稅下降最多的國家。這使法國在激烈的「貿易戰」中處於最不利的地位。加以從今年七月一日起，「共同市場」六國之間取消一切工業品關稅，工業品在六國間流通不再徵納關稅，這更使工業設備比較落後的法國在「貿易戰」中更處於劣勢地位。

今年五月興起的人民運動使法國的工業生產在一個月內減少了百分之三十二點五，法國的出口貿易減少了三分之一以上，法國財政損失達三百億法郎。法國政府多年來累起來以[illegible]金外匯儲備，[illegible]二十五日[illegible]間減少了[illegible]三百三十萬[illegible]降了大約三分之一，法國法郎陷入了搖搖欲墜的困境。

為了保住法郎的地位，保護大財團的利益，法國政府採取了一系列削弱國際競爭能力的措施，其中包括補助出口和限制進口，[illegible]狀況。法國政府宣佈補助出口的辦法，包括一切出口商品在內。補助率從今年七月一日到十月底為百分之六，十一月一日到明年一月底為百分之三。此外並且降低出口信貸的利率。在限制進口方面，從今年七月一日起，在六個月內，對鋼鐵、汽車、家庭電器用具、紡織品等商品的進口，實施限額制度。

法國政府實行[illegible]後，立即引起西歐「共同市場」其他五國以及美國、英國、日本等國的強烈不滿。美國財政部在七月間宣佈，要對法國進行「報復」。

西方危機 「貿易戰」加深

八月十三日，美國財政部正式宣佈，由於法國對出口實行補助，美國政府將從今年九月十五日起，對法國商品徵收百分之二點五的「抵銷關稅」，以削弱法國商品在美國市場上的競爭能力。這種情形表明，法國的出口貿易發生很大的困難，法美衝突將進一步激化。已經四分五裂的西方國家，目前，一場新的經濟危機風暴正在向西方國家襲來。

大公園

標槍集

強權一例

芝加哥警察衝入希爾頓酒店，將五十名支持麥卡錫競選的青年，加以毆打。因為他們膽敢不支持現任副總統漢弗萊，誰有此權乎？

自知之明

英國會女議員在芝加哥被警察噴射毒液及拘捕，只自行要求市長道歉。莫非認為英國外交部太過軟弱無力？

滾友福音

港英修訂「法例」，規定舞廳、舞院、自動遊戲機、保齡球場等，可延長營業至深夜二時。對撫輸磔色大局，港英的確不遺餘力。

閃

南北大豐收

黃鏞

▲自六月以來，中國南北各個大地區，即當遍傳佈着今年夏收豐產的大好消息。

這些年都持續豐收的中國南部地區，今夏在糧食和經濟作物方面，繼續傳來豐產的捷報。素有「天府之國」之稱的四川，今夏在小麥、大麥、蠶豆、豌豆等方面，都比去年增產。東海之濱的浙江省，除了在小麥、大麥、蠶豆各方面都增產之外，更出現了不少大面積多收穫的樣板田。與此同時，江蘇、安徽、江西、湖南、湖北，上海等各省市，也紛紛傳出了豐收的喜報。

至於北部地區，作為小麥主要產地的河南、山東、河北、山西、陝西等省，尤為出色。上述各省的許多地方，經今春苦戰和旱災之守，全面的獲得了好收成。其中有「部份地區，且在自然災害特別嚴重的情況下，完成了增產計劃。組織完成增產的人民公社和生產大隊，也復不少。

今夏的普遍豐收，並非偶然獲致。主要是廣大貧下中農和各級革命幹部，牢牢緊跟着毛主席的偉大指示：「抓革命，促生產」，「以大寨為榜樣，堅持自力更生，艱苦奮鬥的精神，「一方面取得了和階級敵人鬥爭的勝利；一方面在向大自然進攻之下，展開廣泛的農田建設之故。

▲為根治安徽省淮北平原水災的大水利工程——新汴河工程正在全面展開中。這個工程，是要在淮北平原上開掘一條新的河道。由於淮河北部地區的地勢低，河川雖多，但河床極淺。每當天降大雨，上游沖下來的水便會造成內水位，使兩岸的廣大農田受到水浸之災。新汴河的開掘，是要把上游來的大水引注入洪澤湖，以減輕下游的負擔，所以是根治淮北地區洪水、水澇的好方法。這件大工程完成之後，加上其他各項有關措施，便可使安徽北部一千萬畝農田，以及河南、江蘇兩省各五百萬畝農田都受到莫大利益。

根據新汴河的建設計劃，它從安徽宿縣城北的沱河開始，經由靈壁、泗縣，繞道江蘇的泗洪，進入洪澤湖。全長為一百三十五點八公里。工程從一九六六年十月開始，現已進入第二期工程階段了。

▲江西省汽車工廠的革命職工，高舉毛澤東思想的偉大紅旗，走上自力更生的革命道路。最近，只經過短短四個月的時間，便製造成功井岡山牌的載貨汽車。第一批製造出來的貨車，載重量兩噸半，性能良好，上坡力也非常強。

這個工廠成立在無產階級文化大革命之前。由於過去走資本主義道路的當權派迷信外國設備和「權威」、「專家」，所以一直搞不出個名堂來。甚至在試製汽車時，大部份零件都要依靠進口貨。結果試製出一輛性能差、不合規格的四不像。無形中把汽車製造廠降格變為裝配、修理的工廠。

如今，該廠成立了革委會。革命職工們緊記着毛主席的教導，發揚自力更生，艱苦奮鬥的精神，完全用自己的力量製成了專用鏇盤十二架，專用工具一百多件。終於以此製成了性能好、完全符合規格的運貨汽車。顯示了毛主席的無產階級革命路線的無比威力。

談天氣預報

嘉幹

在很早以前，人們就已經注意到天氣現象，並根據經驗預測未來的天氣。在中國最早的文字——殷墟甲骨文上，就有許多關於預卜陰晴雨雪的記載。到周朝，人們把多年累積下來的許多觀測天氣經驗，編為詩歌，到今天我們還可以在「詩經」裏讀到這些詩歌。以後農業生產不斷進步，天文知識也逐漸增多，因而各個地方產生了大量的天氣歌訣，這些內容豐富的天氣歌訣，不少對天氣的現象有相當的準確性，直到現在還在農村裏普遍地傳誦着。天氣歌訣是人們從對自然現象觀察和理解得來的，所以大部分是符合科學原理的。例如「月暈而風，礎潤而雨」，「一朝霞不出門，晚霞行千里」，「春東風，雨祖宗」，「久雨現星光，明朝雨更狂」等，都是很有效驗而為農民們慣常用的。

天氣歌訣還只能說是一些天氣和氣候的實際資料。

我們不但能了解一時的短時間大氣的狀態和可能發生的變化。古代人們對於特殊天氣的變化，如大寒、大水、大旱、冰雹、颱風等，都有詳細具體的記載。這種記載，早在西漢時候就開始了，以後歷代沒有間斷，並且也有人根據這些記載，對較長期的天氣變化，作過一些推測。在今天看來，這些記載也還是研究中國氣候的史料。

中國研究有着悠久而光輝的歷史，但是在長期的封建社會裏，這種研究只停留在一定的水平上，沒有能夠發展成為有完整體系的科學。

中國現代氣象的觀測和研究的歷史則不算很長，由於一些氣象學家的努力，才逐漸建立起自己的氣象觀測網和研究大氣的科學。現在我們不但能了解一時的天氣變化，還能科學地預測天氣演變的過程，天氣預報已成為氣象學領域內專門的學問了。

準確地預報天氣，首先要了解大氣的行動和它的複雜變化過程。因此，氣象觀測是必要的工作。氣象觀測的項目包括氣壓、風向、風力、氣溫、濕度、雨、雪、霜、露等。氣象觀測員把觀測的結果，隨時用電報、廣播電台，再通過[illegible]把電訊[illegible]，一個氣象台可以收到廣大地區同一時間的天氣情報。

天氣預報員把各地氣象報告填在一張空白地圖上，然後把各種天氣符號，把氣壓相等的各地用線條連結起來，製成等壓線，再按氣溫和濕度的數字畫出界線，這樣，一張天氣圖就製成了。這張天氣圖把廣大地區內天氣情況呈現在天氣預報員的眼前。天氣預報員根據等壓線的形勢和「鋒」移動的方向和速度，就能推斷出未來天氣演變的趨勢。

天氣預報在經濟建設中的意義是十分重大的，特別是寒潮、颱風、暴雨等危險天氣的預報，使人預作防範，以避免或減少它們的危害性。近十多年來，由於人民政府重視天災的預防工作，在沿海設立了很多暴風警報站，就基本上消滅了漁船和死亡的事件，提高了漁業生產；各地人民注意收聽颱風警報的廣播，事先做好防護颱風災害的工作，人民的損失，就一年比一年減少了。又如寒潮的預報工作，大大地減少了農作物的凍害，並使各方面能做好防範的工作，以避免很多不必要的損失。這些都是已經獲致了顯著成效的。

尖端

近年的張大千畫

公孫迦

張大千畫了幾十年畫，有紮實的基本功。同時以見過許多名跡，有過人的眼力。同時以收藏為買賣，以買賣為收藏，也搞了幾十年，他很懂得舊社會的一套處世哲學，廣結納以聲名，善用名以助宣傳，收弟子以樹影響，並以豪闊掩其江湖，以名士氣掩其市氣，於是在舊社會環境中，頗為吃得開，玩得妙。於是乎，在大千世界中過大千生活，在大千生活中過大千世界。

正因為他有紮實的基本功，又見過許多名跡，所以撫敦煌似敦煌，做石濤似石濤，幾八大似八大，頗能眩人眼目，在舊畫市場上就留下不少的筆跡。他雖然做那樣似那樣，但從他筆下出來的東西，畢竟只是張大千自己的東西。敦煌壁畫的人物，到了他的筆下，便成了那些多手觀音、散花佛；原來用渾圓線條寫出的古代仕女的健康豐腴，到了他的筆下，便成為束腰露乳的「春思」、「美人」、「春睏」、「春愁」、「春睡」一類的病態「美人」。近年他到了外國，於是又有石濤式的人物去撫巴西的「八德園」之瀑布，中國式的老翁去撫尼加拉瓜大瀑布的樹。畫筆則動以丈計，以大幅驚世駭俗的水則紅藍潑染，說藝術融合中西。對外國人則誇說中國「傳統」，對中國人則誇說他個人「創造」。大千法寶，中外運用，各盡其「妙」。

近年他在各國大事舉行展覽會，所印行的小型畫冊，如巴黎展覽會的、倫敦展覽會的，我都看過，其中大部分山水作品，與其說是什麼中國傳統，不如說是近年歐洲的所謂「現代派」。[illegible]

我想中國觀眾看了這樣的畫，都會明白其意何居。據一個記識張大千的人向我解釋，畫中所畫的是一個日本女人，據說其人也出現於其畫中，乃是一種回憶之重現。西方文學上近年有所謂「意識流」的一派，我想若要名之，這也可算是「意識流」畫派吧。

張大千在外國的展覽品，我們雖未面見，但前年二月在香港大會堂舉行的「張大千近作展」，許多人是看到過的，像那號稱「巨製」的「招隱圖」，那裏邊還是中國的山水畫？從台灣「徵信新聞報」上所印的半截照片來看，則被台灣某些人所吹捧的「長江萬里圖」，也是屬於這種面目的作品。以中國山水畫「傳統」自負的張大千，畢竟到晚年，畫出的竟是這樣的「傳統」之作，實際是向西方流俗取寵低頭。

因此我覺得，若張大千吹捧的人，不過是[illegible]。這與其說是進步，不如說是墮落！

墨西哥的風暴

清源

自從本年七月份以來，墨西哥學生們為抗議警察當局的殘暴鎮壓，不斷地舉行示威遊行。不斷遇到逮捕和反動軍警展開激烈的搏鬥，嚴重地打擊着墨西哥的親美反動政權。

這一個學生運動，獲得墨西哥全國人民的廣泛支持，從七月份開始，一次一次地向墨西哥反動政府示威遊行。到了八月二十七日晚上，墨西哥首都墨西哥城爆發了一場有數十萬人參加的大的反政府示威。近三十萬的工人、學生、市民、自由職業者、農民所組成的群眾示威隊伍，聚集在墨西哥城中心大廣場，高呼要求政府下台。

墨西哥人民在美國帝國主義和親美獨裁政府的殘暴統治和剝削之下，生活越來越不好過，失業者一天天增加，物價上漲，人民生活窮困，普遍患上營養不良疾病。據美國「觀界」雜誌刊載的一篇材料透露，墨西哥每天有二百個兒童由於營養不良的疾病而致死亡。

美國壟斷資本大量侵入墨西哥，控制着墨西哥的經濟。墨西哥是世界上產銀最多的國家，年產量約四千萬盎士，但其中有百分之六十以上控制在美國金屬公司和美國熔煉公司手上。這兩家美國的壟斷資本企業遙控制了墨西哥下列資源的生產：鉛百分之五十；鋅百分之九十；銅百分之八十；[illegible]之九十七和幾乎百分之一百的硫磺。

墨西哥重要經濟作物之一的劍麻，纖維拉力極強，耐水浸，可供製造纜繩和紙張，它的種植面積佔墨西哥全部耕地面積十分之一，年產量達十五萬噸。這個重要經濟作物也被大部份控制在美國壟斷資本之手，美國國際收割公司每年在墨西哥劍麻的出口中，獲得了豐厚的利潤。

西影論

只是胡鬧麼？

一談「傻兵嬉春」
(Follow That Camel)

「傻兵嬉春」故事開始於一九〇六年，英國的一個年青紳士，在賽球場上被對手誣賴犯規，失去了愛人的歡心，於是便帶着僕人隨侍在側，到摩洛哥投軍去。

片中的傻兵，是法國的外籍兵團。這些傻兵所進行的戰爭，是一九〇七年以後法帝國主義者在北非摩洛哥所進行的侵略戰爭。

影片所有的笑料都非常胡鬧。看來，拍攝的目的，似乎單純為了製造笑料。但是，胡鬧的笑料會不會在觀衆心靈發酵？會不會在觀衆腦子裏留下影響呢？胡鬧的笑片也是一定的意識形態下的產品。全部影片來說，如果製作者是站在摩洛哥人民立場來製造笑料，影片自會有另一種面目，但是，這部片卻是站在帝國主義立場來拍攝的。因此，不管胡鬧到如何程度，不管製作者如何拿外籍兵團和摩洛哥的反侵略軍隊一起大開玩笑，但是，歸根結底，還是偏袒了帝國主義的。胡鬧的笑片，看似胡鬧，但在胡鬧中成章的事，[illegible]的目的服務的。

片中的外籍兵團的軍隊，還是要在反侵略軍隊方面施放冷箭，還是要掩飾帝國主義侵略的本質，還是要觀衆認為侵略軍隊的戰勝是一個圓滿的結局。觀衆看完這部影片，會覺得胡鬧一場，看完之後，也不會把它放在心上。但是，不把它放在心上，未必就不會接受潛移默化的作用。看完這部片，觀衆會覺得英國紳士雖然裝腔作勢，但是，到底，他們都是有信有義的，到了迂腐程度，但是，到底是正人君子，即使在球場上被誣為犯了小錯，也會不惜小小的私心，損害了別人名譽的人，最後都會引咎自殺。看完這部影片的人，會不會看低了摩洛哥人而高了白種人，會不會把那些侵略者當作「好人」呢？會不會把那些經常投降附敵的酋長，當作反侵略力量的代表，會不會把白種人戰勝當作一件合情合理的事？

護士的「自由職業」

廣東先生

經過考試及格可以掛牌的女護士，所有的招牌「娘」。在路上經常看到的什麼「二姑」、「五姑」之類的招牌，就是她們接生的小型產所；有時還可以上門接生，收費不低。如果不是第一次做媽媽的，有限。

倘若不是在醫院工作，護士也可以說是自由職業。這些姑娘，不僅可以做做私人「特護」，而且還可以上門替病人打針。有些病人，包括病後欠神之人，需要較長時期打針，而又不必天天上醫務所去看醫生，於是便由醫生開出藥方，由護士代行職務，省得醫生麻煩，病者奔波，醫生按例假期休息，而病者則不能因醫生休息而中止治療。這一任務，可由護士代勞。因此，上門打針，便成為某些護士的自由職業。

上門打針，不一定是醫務所的專聘護士，大多數是不受工作時間限制的「賦閒」護士，也包括了超齡的退休護士。說她們「賦閒」，也許不大恰當，正確點說，是護士以其「在野之身」來做的一種專業；這一專業，屬於七十二行之外的另一行。

護士上門為病人打針，公價每次三元，但亦可按實際情形來決定。貧者可以減收，特殊者可能加。她們都有自己的「業務處」，設有電話。第一次上門，會留下一張卡片給受診的人，好教人家隨時「關照」。但是，這些姑娘，大都客客氣氣，殷勤和靄，留下給人家的印象不壞。當然，她們都要熟識門路，和醫院或私家醫生的醫務所都扯上了鈎，通了聲氣，做了醫院的推薦，她們的生意倒也不俗，她們也大都有一部私家車，每逢假日，生意特別暢旺，由早到晚，要跑上好多地方。以公價計算，平均每天十個病人，她們每月便有近千塊錢的收入，好過受聘。

一個護士，需要四年學生，畢業之後，按其成績，逐步升級。要經過相當長的時間才能爬上高級護士的地位。這些走自由職業的護士，多是不高不低而具有相當經驗的「專家」。

樂壇

捷修和「布拉格之春」

金建

在蘇修壓捷修這個舉世矚目的醜惡爭吵中，使人想起了捷克——波希米亞的音樂，想起斯美塔那，想起捷修一向推行的修正主義音樂教育和其他。

據說：捷克素有「歐洲音樂院」之稱。十九世紀初葉，「民族樂派」的音樂抬頭，捷克得風氣之先。斯美塔那生於一八二四年，活到整整六十歲，後來再死於瘋人院中。斯美塔那有「民族樂派」的鼻祖之稱。

斯美塔那有很有名的音樂作品，叫做「我的祖國」（Ma Vlast），是民族主義的相當典型的作品。早一輩的捷克知識分子，常常拿「我的祖國」作為捷克音樂的瑰寶，引以自傲。

「我的祖國」的確是「一個古代捷克」的史詩。全曲分成六個部分：（一）維遜列特（古代波希米亞王的一個古堡）；（二）莫爾道河；（三）薩爾卡（英雄人物）；（四）波希米亞的草原和森林；（五）塔波爾（戰場）；（六）布拉尼克（名山）。在十九世紀，作為資產階級音樂家的斯美塔那所謂愛國，也只能就發掘這些古代傳說，變這山水是非好壞。

捷克的官方音樂，自一九四六年開始，每年都舉行所謂「布拉格之春」音樂節。名稱很「詩意」，不過許多時候都不是在春天舉行的。這個「音樂節」，是所謂「國際音樂節」，集「世界音樂家」於一堂云云。但實際上卻是反動腐朽音樂的販賣場。

這個「布拉格之春」，什麼音樂都可以自由泛濫。十二音階的無調派之類，年年在這個「音樂節」中大行其道，捷克有時也來個「友好」、「理解」的調論，「爭論」一下，但結果呢？還要「和平共存」云云。捷克出了個斯美塔那和德伏夏克，算是歐洲音樂民族樂派的大師，但在二十世紀後，卻成為現代主義音樂的溫床，這也是要知道的。

布拉格這個「音樂節」，也要看它的音樂，為什麼人服務，掌握在什麼階級手裏，這才能判別是非好壞。

而已。談到社會主義，自然就拉不到一塊了。捷克人民目前正為「祖國」的真正解放而努力奮鬥，我們相信，在毛澤東思想的偉大時代裏，捷克人民肯定會找到真正的祖國解放的道路的。至於蘇修、捷修，大修小修，也肯定會受到捷克人民所唾棄。

壺中天地

豆腐與豆漿

鍾庸

我國人以豆腐作為副食品，已有很長久歷史，豆腐的主要原料是黃豆或黑豆，南方人普遍用黃豆（俗稱白豆）。將豆用水浸透磨爛，濾去渣滓，淨取豆汁，煮熟，便是豆漿，至於將豆漿結成豆腐的時候，一般是用石膏凝結的。

豆腐是富營養、易消化有益而又經濟的食品，它所含的營養成份為：水份二六·二，蛋白質八·四，脂肪三·〇，醣類〇·九，粗纖維〇·二，合水炭素一·三，還有鈣與鐵等礦物質。

中藥學本草綱，豆腐有寬中益氣，和脾胃，消脹滿，下大腸濁氣的功用。若是吃得肉類太多，胃腸消化有了問題，腹部脹滿，口苦生膿，舌苔黃厚，飲食無味，胃部似覺飽脹甚多，不時作出「酸宿」的氣味者，不妨多用幾次豆腐佐膳，或用多量豆腐，配合時菜，使老豆腐湯飲用，對上述的不舒適問題，往往有消除之效。

豆腐不只是爛軟易消化的物質，由於有石膏配合凝成，食入胃中，能把不良的膠粘酸質滑瀉，引導至大腸排出體外，所以由於多食肉類而起的食積、熱滯問題，飲些老豆腐湯頗能使胃部脹滯情狀消除，消化作用自然恢復正常了。

未用石膏凝結的豆汁，稱為豆漿，市面上的甜品店亦有得供應，但已混入多量的水份了。一般作為飲料的豆漿，所含的營養成份為：水份九二·六，蛋白質三·七，脂肪一·二，醣類〇·四，粗纖維〇·一，含水炭素二·〇。其他如鈣、磷、鐵等礦物質的含量亦不少。是以，一般身體健康正常者，用豆漿作為日常飲料，是相當有益的，尤其是身體有熱氣的時候，飲豆漿不但能解熱，且有生津、止渴、潤腸的好處。經常便秘的人，可經常用作食療品。

但要留意的是，豆漿的營養雖好，其性質則近於微寒，若然胃腸不受得寒涼的人，最好加入一些薑汁，趁熱飲用為佳。冰凍過的豆漿，更不宜飲用了。

有下列病狀者，雖說豆腐、豆漿，仍是少食或不食為妙，因為食了之後，可能會引起不舒適問題，例如：胸貧血、不時頭暈；胃腸不時充氣、不時作嘔作悶；肚瀉頻頻，腹部作痛者；痢疾未癒，或患有慢性腸膜炎的人等。

大公報 分類廣告 電話七二二六九八〇 每個位港幣二元 每行可排十四個六號字

聲明

遺失聲明 [illegible] 一九六八年八月廿九日 成豐號

營業

遺失聲明 [illegible]

西樂器 中 鋼琴 國產 美觀提琴 音質公道 精構新款 粵華行

普慶　今午十二時半 瘋狂刺激巨片 瘋狂尋金記 新馬仔 李紅　明早十二時半 奇情打鬥巨片 五虎將

珠江　今早十二時四 偵探奇情巨片 魔窟尋蹤 江漢 馮寶寶 李清　明早十二時四 潮州歌唱巨片 女駙馬

南華　今早十點四 奇情刺激 十號風波　今早十點四 潮州歌唱 五姑娘　明早十點四 暫停　今天正場 雙女情歌

南洋　今天十二時半早場 社會文藝片 新寡 鮑方 夏夢　明天早場 潮州歌唱片 寶郎佔魁 油燈獨花

高陞　今天十二點半早場 奇情喜劇 艷遇 傅奇 陳思思　明天早場 古裝歌唱 漢宮英烈傳　今天正場 情投意合

銀都　今天五點半公餘場 社會寫實 神鬼人 韓非 陳娟娟　明天五點半公餘場 諷刺喜劇 香噴噴小姐 張錚 陳思思　今天正場 情投意合 傅奇 石慧

美麗宮　九龍大埔道　今天四場 彩色歡樂 鐵甲金車　今午十一點半場 情俠華夢龍　今天公餘場 第二次世界大戰史

惠刊廣告請撥電話七二二六九八〇

中醫教授 蔡啓超醫士 風濕 耳鼻 皮膚 瘰癧 胃病 喉症 毒瘡 痔漏

國藥

丸中理子附 主治：脾胃虛弱 腹冷痛 氣弱哮喘 總經銷：宏興公司 電話：K-785089·860789

他們戰鬥在廣闊的天地裏
——記河南郟縣廣闊天地大有作為人民公社回鄉知識青年的成長

瀚海雄風　梁羽生
第四回：苦涵又添豪傑淚　春波未逝故人情

都市快鏡　誰叫你有人事　杏聊

他們戰鬥在廣闊的天地裏

——記河南郟縣廣闊天地大有作為人民公社回鄉知識青年的成長

新風集

最近，我們訪問了河南省郟縣廣闊天地大有作為人民公社。

在這裏，家家戶戶都在引人注目的地方，貼着毛主席這條語錄：

「本書編者按：這也是一篇好文章，可作各地參考。其中提到組織中學生和高小畢業生參加合作化的工作，值得特別注意。一切可以到農村中去工作的這樣的知識分子，應當高興地到那裏去。農村是一個廣闊的天地，在那裏是可以大有作為的。」

人們永遠不會忘記：毛主席這條語錄的光輝思想，是怎樣哺育着這裏的貧下中農和革命的知識青年。許多老貧農懷着激動的心情，回憶那些幸福的日子：一九五五年，這個公社的前身大李莊鄉，「在一個鄉裏進行合作化規劃的經驗」一文中，提到了組織知識青年參加農業生產的事。我們的偉大領袖毛主席看到了，把它編入「中國農村的社會主義高潮」一書中，並且寫下這條為知識青年指出光輝道路的編者按。當時，人們含着激動的眼淚說：「毛主席呀，毛主席！您老人家在北京城，可心裏總想着咱農村的事情。」年青人懷着自豪的心情，奔走相告：「咱這兒就是毛主席說的廣闊天地。」

十三年來，這裏的知識青年，熱烈響應毛主席的召喚，一批一批地回到了農村。目前，這裏已經有三百五十八名知識青年戰鬥在各個崗位上，不少人已經成長為無產階級革命事業的可靠接班人。

永遠戰鬥在農村

一九五七年，正當毛主席的偉大指示日益深入人心的時候，中國赫魯曉夫偷偷地溜到了河南許昌專區，大肆販賣反革命修正主義黑貨，說什麼：「你們回農村以後，啥都不要幹，認真種三、五年地」，將來「有的可以當縣幹部、省幹部，也可以到中央。」中國赫魯曉夫在河南的代理人，立即跟着叫嚷起來，到處散佈中國赫魯曉夫的黑話。一場爭奪知識青年的鬥爭在激烈地進行着。

用毛澤東思想哺育起來的知識青年，堅決沿着毛主席的革命路線走。風吹不回頭，浪打不動搖。

一九五八年回鄉的知識青年盧忠央，原在郟縣第一中學讀書。他每逢假期或星期天回家，貧下中農都要找他：「忠央！咱貧下中農要掌握好印把子時，可咱識字人少，大伙都等着你回來呢！」偉大領袖毛主席的教導，貧下中農的需要，農村的需要，使這個祖祖輩輩給地主當長工、做牛馬的貧農的兒子，怎麼也安不下心來，於是他向學校遞了申請書，堅決要求回鄉參加農業生產。

這時，一小撮頑固不化的走資派拉攏他說：「你考慮過沒有？一回家，不就當一輩子農民啦！上學就算白上了。你成份好，成績又不錯，唸完高中唸大學，將來準是一個專家」，有幾個同學也對他說：「將來一起升大學吧，你現在功不成，名不就，多可惜。」這時，盧忠央翻開了毛主席的批示，逐字逐句學了幾遍。他說：「毛主席指引的道路，就是我的前途，毛主席叫我們高高興興到農村去，我的戰鬥崗位就是在農村。不照毛主席指引的路子走，就是大學畢了業，也是白費。」他又第二次、第三次向學校遞了申請書，學校批准了他的要求，他高中沒有畢業，就回鄉參加農業生產。

盧忠央回鄉以後，堅持和貧下中農在一起生活，學活用毛主席著作，貧下中農需要他幹什麼，他就幹什麼，得到貧下中農的稱讚。

這時，黨內一小撮走資派又拉攏盧忠央，說什麼：「在農村種地多沒意思，出去吧！只要出去，就不是什麼大隊、公社幹部了。」可是，盧忠央仍然是那兩句話：「毛主席號召我們到農村去，我的戰鬥崗位就是在農村，金鉤子也鉤不走我。」

受中國赫魯曉夫毒害較深的青年，在毛主席偉大批示的教育下，也下決心走毛主席指引的道路。

知識青年朱萬梁在許昌高中讀書時，學校曾大肆散佈中國赫魯曉夫的黑話，他受到了毒害。朱萬梁剛回鄉時，很不安心，認為農村艱苦，沒有奔頭，大材小用，一心想升學。除夕晚上，他跟會計說：「只幹一年，明年還得考學。」第二年，他果真又去考學，又沒考上。盧忠央多次找他談話，與他一起學習毛主席著作。老貧農也對他進行憶苦思甜教育。這樣，他才逐漸安下心來。現在，他已經成了到場裏能放羅揚場，到地裏能犁地耙田的莊稼漢。

知識青年吳秀英剛回鄉時，她娘叫她下地幹活。她去鋤了一天地，手上磨起了血泡，秀英心一急，把鋤頭一摔，對娘說：「反正我不想在農村，到城裏幹什麼我也願意。」秀英的娘聽了，就召開了家庭憶苦思甜會，教育秀英。會上，秀英的娘說：「解放前，你爹給地主當長工，累死累活吃不上，一家人只好出去逃荒，寒冬臘月，娘丟下你剛剛會走路的姐姐，給地主當奶媽，娘走後不幾天，你姐姐就餓死了。」說到這裏，秀英娘哭了起來，秀英聽了心裏很難過。

秀英爹領着秀英站到毛主席像前面，對她說：「毛主席救了咱一家，你不聽爹娘的話，算不了啥。可是，你不聽毛主席的話，能做好革命接班人嗎？」秀英一字一句唸着毛主席這條語錄，對照自己的思想，感到錯了，對不起毛主席。她對着毛主席像，莊嚴地宣誓道：「毛主席呀！毛主席！我一定聽您老人家的話，在農村這個廣闊的天地裏幹一輩子革命，當一輩子勞動人民的普通一兵。」

從此，生產隊的打穀場上，大田裏，到處可以看到這個年青姑娘的足跡，哪兒的活容易幹，她就讓別人幹；哪兒的活難幹，她就搶着幹。

願把泥巴滾一身

在這裏，知識青年沒有知識分子的架子。如果不是當地幹部一一介紹，誰也分不清哪一個是知識青年，哪一個是貧下中農。有些回鄉較早的知識青年，常常被外地來訪問的人誤認為「老農」。

十多年來，這裏知識青年的勞動出勤率一般都不少於當地的貧下中農。出勤率高的每年做三百一十多個勞動日，一般的做二百七十多個勞動日。貧下中農讚揚知識青年說：「那兒活重那兒危險，那兒就有他們」，「咱身上有多少泥巴，知識青年身上就有多少泥巴。咱手上有多厚的老繭，知識青年手上就有多厚的老繭。」

過去，乾旱一直威脅着這裏的人們。全公社近七千畝土地，都要靠天耕種，有雨就種地，沒雨就休閑。這裏知識青年決心戰天鬥地，大搞水利建設，徹底改變乾旱現象。一提起搞水利建設，人們都有着難忘的回憶。解放前，這裏有錢的人曾花了幾千元，到外面請來什麼洋專家打井，也沒打成一口井。

打井有困難，怎麼辦？知識青年和貧下中農一起，學習了毛主席著作。毛主席說：「我們是為着解決困難去工作、去鬥爭的。越是困難的地方越是要去，這才是好同志。」他們說，為了改變乾旱現象，困難再大，也要克服。知識青年在打井戰鬥中，和貧下中農一起，吃住在井旁，夜以繼日，艱苦奮戰。井打到二丈多深的時候，剛剛下了圓盤，突然，出現了流沙層，井底開始塌方了，井下的工具眼看就有埋沒的危險。大伙都爭着下去搶救，知識青年寇振京一馬當先，一個老貧農一把拉住他說：「我下去！」他正要下去，一個老貧農一把拉住他說：「孩子，你不要命啦？」寇振京堅定地說：「集體的財產，不能叫它受損失！」說罷，便拉着井繩縱身滑了下去。他剛剛抓到勞動工具，只覺得眼前一黑，什麼也看不到了，塌方壓在他的身上。毛主席「不論在任何艱難困苦的場合，只要還有一個人，這個人就要繼續戰鬥下去」的偉大教導，給他增添了無窮無盡的力量。他全力用頭一頂，從塌陷的流沙中鑽了出來，帶着工具，拉着井繩上來了。

知識青年盧忠央帶頭下井挖土，突然井邊上的土塌下去了，盧忠央大半個身子被埋了進去，許多貧下中農含着熱淚，團團圍着他說：「這些日子打井，危險的地方，你總是搶着去。你要是真的被埋了，糧食打的再多，咱吃着也咽不下去。」盧忠央說：「能不能改天換地，是對毛主席忠不忠的大問題。忠於毛主席，改變了這裏的自然面貌，死了也死得其所。」

就這樣，打井突擊隊在知識青年帶領下，奮戰兩冬兩春，先後打成了二十五口機井，全部用電機灌溉，做到了井渠配套，旱澇保豐收。一九六七年，這個公社糧食產量比打井前提高了一倍多。今年從種麥到收麥，沒有下過一次透雨，可是，電閘一開，就可以澆一遍。今年，全公社近七千畝土地，幾天之內，小麥產量又比去年增長了百分之十以上。

知識青年在勞動實踐中，滾了一身泥巴，同時也改造了思想，和貧下中農建立了深厚的階級感情。

革命路線我保衛

這裏的知識青年，是保衛毛主席無產階級革命路線的尖兵。他們自豪地說：「毛主席的革命路線我保衛，中國赫魯曉夫的修正主義路線我反對！」

三年自然災害期間，中國赫魯曉夫及其在河南和許昌地區的代理人，興起了一股復辟資本主義的妖風。

在這場鬥爭中，有些知識青年用戰無不勝的毛澤東思想，抵制住了階級敵人糖衣炮彈的腐蝕。一九六二年，村上有個投機倒把分子找到知識青年寇振京說：「我準備出外販些棉花，賺一筆錢，可就是沒有本，你是隊裏的會計，能不能拿出千把元來，咱們合伙幹！」寇振京想：「搞投機倒把，這是走資本主義道路，決不能幹！」便直截了當地給他頂了回去。

誰知停了不幾天，那個投機倒把分子又第二次找上門來。寇振京對他說：「錢是我管着的，可是，這是集體的財產，社員的血汗，要想挪用一分一文，萬萬辦不到！」因為這件事，寇振京曾一連幾夜睡不着。他撫胸自問：「為什麼投機倒把分子偏偏找中了我？」他帶着這個問題學習了毛主席著作。毛主席說：「可能有這樣一些共產黨人，他們是不曾被拿槍的敵人征服過的，他們在這些敵人面前不愧英雄的稱號；但是經不起人們用糖衣裹着的炮彈的攻擊，他們在糖彈面前要打敗仗。」學到這裏，心中豁然一亮，他意識到這是不拿槍的敵人正在向我這個階級鬥爭觀念薄弱的人開火，千萬要提高警惕呀！幾天後，那個投機倒把分子又第三次找上門來。這次，寇振京毫不客氣地說：「快滾開！要想把我拖上資本主義的賊船，比登天還難！」後來，他揭發了那個投機倒把分子的破壞活動，打退了糖衣炮彈的腐蝕和侵襲。

在無產階級文化大革命中，知識青年堅定地站在毛主席革命路線一邊，和中國赫魯曉夫推行的資產階級反動路線，作了堅決的鬥爭。

運動一開始，回鄉知識青年就和貧下中農一起，造了舊許昌地委、舊郟縣縣委內一小撮走資派的反。舊地、縣委內一小撮走資派很得要死，他們妄圖轉移鬥爭大方向，進忙向這裏派出工作組，把鬥爭矛頭指向在這裏長期蹲點的革命領導幹部王延太同志。

工作組一進村就說：「王延太過去在這裏蹲點，流毒很深，我們是來消毒的。」貧下中農和知識青年們一聽不對勁，心想：王延太同志在這裏蹲點，發動羣衆，進行改天換地鬥爭，打井時和貧下中農一起下水，想貧下中農所想，急貧下中農所急，明明是執行毛主席革命路線的好幹部，他們卻要來消「毒」，這伙人和咱走的不是一條道。小青年們把眼一瞪說：「是的，王延太在這兒『流毒』很深，西北地那眼機井就是他領着打的，有十幾丈深哩，你們要『消毒』就去把它填上！」工作組一進村就挨了當頭一棒。

工作組調回調時，經常躲在屋子裏不敢出來，小青年們就找上門去和他們辯論，著實在呆不下去，只好在一個晚上溜了。

現在，毛主席的革命路線在這裏取得了決定性的勝利。知識青年激動地說：「農村不但是改天換地的廣闊天地，也是捍衛毛主席革命路線的前沿陣地。」

雙手繡出地球紅

這個公社三個大隊的一百二十多名知識青年，和貧下中農一起，組織了二十五個科學實驗小組，幾年來，對小麥、紅薯、玉米、棉花等作物，進行了豐產試驗。在試驗過程中，知識青年不斷同保守思想作鬥爭，在進行棉花豐產試驗時，有人說：「棉花上山不下洼（不澇水）」，「棉花聖種齋公地（不上肥）」，「棉花地裏摘下纓，放下孩（不要密植）」。他們不聽那一套，根據科學道理，實行了澆水、施肥和合理密植，結果，棉花畝產由幾十斤提高到一百三十多斤提高到一百五十二斤。

一九六七年，吳秀英等四個女知識青年，搞「紅薯下蛋」豐產試驗，有些保守思想的人到處諷刺、挖苦，說她們是「胡搞」，「小女孩家，不懂莊稼」，並指着她們說是「搗亂」……她們卻堅持下去。[illegible]……他們和四個女青年一起學習了毛主席著作，在這關鍵時刻，任何新生事物的成長都是要經過艱難曲折的。大家立即堅定了信心，把被拔掉的紅薯一個一個地埋上，把被踏壞的紅薯一個一個扶正。然後，又按照科學方法，精心培育，加強管理，終於獲得了大豐收，四分地產紅薯一千三百九十四斤，超過正常產量一倍多。消息傳出後，社員們個個口服心服，就連過去反對的人，也說：「自己的老腦筋不適用了。」今年，全公社三個大隊在栽培上普遍推廣了這一先進經驗，目前，紅薯長勢很好。

郟縣廣闊天地大有作為人民公社知識青年正在毛主席指引的光輝大道上，乘風破浪，闊步前進。這是一條陽光燦爛的大道，是一條無限廣闊的大道，是一條革命青年鍛鍊成長的大道。

人民日報通訊員、人民日報記者

各地通訊

山村裏的新風尚

——廣東海豐縣鵝埠公社西湖大隊的新人新事

·海通·

新祖國事

在戰無不勝的毛澤東思想的光輝照耀下，在無產階級文化大革命中，廣東海豐縣鵝埠公社西湖大隊一派大好形勢，貧下中農的社會主義覺悟大大提高，好人好事大量湧現。

史無前例的無產階級文化大革命，使西湖大隊老貧農社員意識到國家要不變質變色，必須負起責任教育後一代，不忘本，不變質，永遠跟着毛主席幹革命。格田生產隊方北湖老大爺「養兒防修」的故事，就是許多動人故事的一例。

父教子——反修防修

方老大爺的孩子，小學畢業後回隊裏當保管員二、三年了，工作總是毛毛草草。有一次隊裏收了番薯，他馬馬虎虎地堆起來，結果弄壞了；隊裏選了兩項良種，小方不懂又不吭聲，把它混雜一起，社員批評他，他還想不通。幾個月前，小方嫌當保管員三步不離村，受氣又受累，不如當社員自在，向社員聲明不再當幹部了，並準備買一輛單車，到外面跑跑玩玩。

一件件，一宗宗，方老大爺看在眼裏，痛在心上。這孩子變啦，要不趁早提醒他，不得了。一天晚上，方老大爺把小方拉到毛主席像近前，既嚴肅又認真地說：「孩子，偉大領袖毛主席教導我們要防修反修。可是，你身上已長了『修』苗，要不好好鬥鬥，就要給我們貧下中農丟臉。」這劈頭蓋腦的話，問得小方楞住了。方老大爺接着說：「孩子，你生在紅旗下，喝糖水長大的，進了學校讀了幾個字，貧下中農要你當幹部為大家服務，你不僅沒有好好當，反而，工作不負責任，糟塌農具，弄壞番薯，還想過自在的日子，不當幹部。這些都不是小事，你不為貧下中農服務當權，要為誰服務當權？你別看這是一些番薯，那是我們貧下中農的勞動果實啊！你終日總想買單車東跑西逛，這不是資產階級好逸惡勞的思想嗎？你現在的這個樣去接革命的班，革命的紅色江山就叫你毀了。」「不攔不知道，一攔小方嚇了一跳。」小方想起了二十多年前爸爸逃荒餓死在路上，爸爸給地主做了十年長工，受盡苦和累，一九四三年從潮汕逃荒到這裏，才與媽媽生活在一起的。他越想心裏越難過，越想越覺得自己忘了本。於是，他站在毛主席像前用顫動的聲音對方老大爺說：「爸爸，我錯了，我一定照毛主席的教導，鏟掉『修』苗，跟着毛主席，幹革命，到底不變心，你放心吧！」

小方在方老大爺的幫助下，變了，用毛主席著作「門私批修」，在隊裏辦起「忠」字室，全心全意地為貧下中農服務。今年夏收夏種，小方就清點農具，該修的修，該曬的曬，打得整整齊齊；並造備耕表，買秧盤，準備肥料，小方就自動把準備要買單車的錢投資給隊買肥料……

女幫父——為人民革命一輩子

田寮背生產隊隊長吳友丁，在文化大革命運動中被社員提了一些意見後，思想上一時想不通，總覺得當幹部以來，活沒有少幹，氣沒有少受，吃力不討好，不如當個社員稱心。一天，全家人坐在一起學習毛主席著作「為人民服務」，十三歲的女兒吳就枝首先發言，她說：「我們學習毛主席著作要活學活用，毛主席教導我們：『因為我們是為人民服務的，所以，我們如果有缺點，就不怕別人批評指出。』我看爸爸就沒有做到這一點。」大女兒吳就漢接着說：「對，爸爸就是沒有活學活用，你受一點批評就想丟下擔子不幹，這是對毛主席革命路線的不『忠』。我們貧下中農不顧當家，難道讓地主、富農來當家嗎？幹革命要像劉合同志那樣『革命一輩子』，不是革命半輩子，更不是革命一陣子……」……女兒的一番話，使吳友丁說服了。他憶起階級仇，決心向劉合同志學習，為毛主席服務，為貧下中農服務，當好幹部，動動懇懇為……

傳家寶

今年端陽節的前兩天，格田生產隊的貧農老大娘彭妹，既不急做粽，又不急買肉過節，只急着向幹部打聽毛主席著作四卷來了沒有。次日，幹部方佛來告訴了她，寶書已運到大隊部商店來了。彭大娘高興極了，喜匆匆回到家裏，把準備過節的錢往袋裏一裝，就一股勁往商店走去。到商店，分外鄭重地購了毛主席著作四卷一套……

彭大娘節日的「……」

第二天一早，本來是過節，彭大娘把孩子們叫到桌上，攤開毛主席著作，然後給孩子們說：「毛主席的書是我們貧下中農的傳家寶，是為我們貧下中農撐腰的，可以少吃，可以不過節，毛主席的書不能不讀。」她把毛主席著作一件一件地交給孩子，讓孩子們永遠記住「忠」字，做一個永遠忠於毛主席的好孩子……[illegible]

小說家的癖好

香江舞錄　冀多聞

這個伴兒就是胡從古。

遺憾的是，胡從古在這裏回加州一趟，並非說他對「藝術的創造」，已感到厭倦，而是移民局對持有「旅行證」的外國人，有只能居留半年的規定。胡從古是美籍華人，就得回加州去再申請。這之前，胡從古怨而向里昂提議：「你的文筆好極了，流暢、細膩、瀟灑，你真是個感情豐富的藝術家！老弟，憑你的生花妙筆，要把我們建立友誼的過程，化為小說，拿到美國出版。可以肯定，必然成為暢銷書，必然使男士們瘋魔，說不定那裏的『紳士』都要紛紛來……」

他越說越叫里昂興奮：「這樣題材的小說，也有人要出版麼？」

「難怪你這麼說。在香港，這種公開發售吧。在美國，所有出版商都……者組織起來，供應他們最不能公開發售的……而且常常發售預約。出版這種生活的書，雖不完全公開……同類型的小說要多……美國人會……接頭，……[illegible]……捕你生活的空白，也成為空虛心靈的慰藉。」

世間還有比胡從古更寡廉鮮恥的人麼？然而，他既然是美國來的教授，也就不必驚異了。（十一）

那種醜事，叫人想起也噁心。里昂不以為可恥，反而覺得這部法國片子，作為他對那種事的觀點的表白。

也由於里昂所作的表白，胡從古更有恃無恐。他竟說：「老弟，為我們的美好的邂逅而慶幸，為我們的結合而幸福，因為，你的『藝術的創造』了我，使我覺得更青春，更有朝氣，更顯出精力充沛。可是，那法國電影裏的神父，實在是個藝術家。」

不必細細描述里昂與胡從古怎樣努力「創造」他們之間的「藝術」。總之，在相當長的時間裏，人們發現里昂身邊，總是有這麼一個伴兒。當然……

瀚海雄風

梁羽生

第四回：苦酒又添豪傑淚　春波未逝故人情

這素嵐想是聞到魚肉的香味，來到了楊婉的房間，但見有人，卻又不敢跳上桌子，於是對着楊婉，咪咪的叫。楊婉忽地靈機一動，心道：「我何不將這隻小貓試試？」於是揀了一塊魚肉，擲過去。倘若真是毒酒，那也不會殺死了牠。」於是換了一塊魚肉，放在地上，說道：「咪咪，過來吃吧，咪咪，我餵你吃個飽。」

那知這隻貓兒只吃了一小塊魚肉，距離吃飽還差得遠，忽地就口吐白沫，閉上眼睛，果然倒地，躺在地下，嘶叫了幾聲，就死去了。

果然不錯，楊婉又是心悸，又是憤怒，而更令她感到難受的是人心難測的悲哀。一個她認為是正人君子的人，原來竟是如此一個人面獸心的傢伙。楊婉不禁……

楊婉痴痴地想道：「那人與我無冤無仇，何以要……一定是有關於南宮的名字，想必一定是有……

他不可！還有那個人面獸心的傢伙！我也非找他算賬不可！」

客店主人剛剛進來，剛好見到楊婉像大鳥一般從窗口「飛」出去，嚇得他目瞪口呆，暗自想道：「想不到竟是個女飛賊，幸好我已成了她的變容人。」

楊婉不知石璞逃向何方，出門尋找，恰恰走了個相反的方向。

且說屠龍追上了石璞，一掌就是一文蒞，鐵翼時退去，石璞反劍一拍，「噹」的一聲，石璞只能捫刺招架他的飛鏢，卻不能將它打落。屠龍的腕力甚強……

石璞深知屠龍的厲害，不敢跟他纏鬥，雖然是處不能脫身，只好主動採取攻勢來制止他。當下石璞一咬牙根，猛撲上去，喝道：「你害死了二師哥還要害我，你我同門之義已絕，今日不是你死便是我亡，看劍！」

屠龍冷笑道：「你受我家傳寶劍的恩德，不思報答，反而勾引我的妹妹，誤了她的大好姻緣，我才不肯饒你呢！好，你要拼命，那就來吧，但只怕你縱然是要與我拚命，也還差得遠呢！」

屠龍口中說話，手底絲毫不緩，一口青鋼劍指東打西，指南打北，就在說這幾句話的時間，已是向石璞攻出了連環十八劍，劍劍都是指向石璞的要害穴道，石璞知道這是此他的師門劍法，這才能夠勉強抵擋。但屠龍的功力遠勝於他，論敵的經驗更是比他豐富，石璞使出了本領，也是無法反撲。五十招過後，石璞險象環生，整個身形已在屠龍劍光籠罩之下。（一七〇）

果人

小說林

萬文

一七〇　「大印」

……二十根條子，算了。

五十根條子，一筆不小的賭注，阿根不慢，二十根條子玩玩，陳隆細說：「你既然沒有興趣，算了。」

說是第二天一清早，陳隆細卻在他的縣長辦公室裏召見了阿根，把縣長那個「大印」交了給他保管。當天的上午，阿根先交給你二十根條子，一上省，馬上就走了。……陳隆細說：「你照打圓場，阿根對着那花了二十根條子換來的「大印」……

做縣長的威風應該是怎樣的呢？因為事情來得太過突然，阿根在心理上完全沒有個準備，他想，自己既然做了縣長，就該有縣長的氣派，陳隆細那張旋轉椅上，把兩隻腳擱到面前那張又寬又大的寫字枱上，口裏啣着香煙，威風十足，可真樂開了。

誰叫你冇人事

都市快鏡

客卿

阿福在九龍一間據說頗有一點名氣的教會學校讀書。他當讀書時說：「從前的讀書人，把論語中國古老師說是『書中自有黃金屋，書中自有顏如玉』，現在道理到今天也還有用，你們好好讀書，從中學讀到大學，到時自然也會有『黃金屋』的。」

「喂！」阿福顯然很佩服老師的話，腦子裏果然湧現出了「黃金屋」。從此以後，他成了有名的味書蟲，每學期都名列前茅，贏得老師和校長稱讚。

匆匆五年過去，阿福中學畢業了，他去參加會考，考得不錯，有幾科還有優良。於是順利地讀到大學預科。

兩年的日子易過，阿福又參加了港大的入學試，這次的考試可不容易對付，考完後回家，阿福考得他頭昏腦脹，每次一入門就倒在床上，感到精神難於支持。

港大的入學試放榜了，從一大張密密麻麻的錄取名單中，阿福好不容易才找到了自己的名字，四科之中只有二科及格，雖然頗感失望，但卻上不足，比下有餘。

從此，阿福就在放榜的第二天，穿梭於教會、學校，滿望能夠到港大升學。

請問下期明年再來吧，阿福天天盼望，盼望港大的信來了：「同學中有人比你考的成績還好，卻也有了學位……」阿福呆了，急忙打電話問老師，老師說：「也許你沒人事？」這情況……

……長已經換了人，讓人家知道我們跟陳縣長一場，大家都是陳長。這一陣，就算是縣府裏，大人都是人心惶惶，請長短的人很多，至於市場，多半也掩門閉戶，就連他的街坊鄰居，也有不少人鬧小差，……

他縣在縣府的消息，陳隆細鬧溜的消息傳告示自己的……

浪頭

親兄弟

高旅

浦南酋搖搖頭，又坐過了一點兒，說：

「這是什麼意思？」「走狗專做這種事，主人不動手，叫牠做，四處奔走，造謠、污衊，咬人，卑鄙無恥的事，什麼都來，一雙狗眼骨溜溜的，伺候主人的眼色，主人心裏想要咬誰，怎樣咬法，這畜生都能摸得到；尤其是物伏主人勢，更加兇惡，要咬就咬誰，你知道嗎？且爾是大資本家，有財有勢，我去做他的走狗，還怕誰呢？」

浦南酋攤開了，不知是怎麼事，幾乎疑心他在害神經病，那種不在乎的神氣消失了。

「你最多是回且爾公司去，有……

什麼走狗不走狗的？」浦南酋說。

「你聽人說起了？」「那就怪不得。」「老方說起……」於是陳炳標就告訴他，這一回回且爾公司，可完全不同，因為最近船員鬧過一次風潮，現在還沒完結，他也參加了，和船員們相熟，和工會也相熟，公司裏有人知道了，……

答應了……「你是去出賣別人。」浦南酋……

「可不是！還有什麼稀奇嗎？」老方不是專門搞鬼的？可是這件事做不來，做走狗還不夠老到，樣樣也做不來，他手下的馬仔，和工會沾不上，我比他們徹底……

方，就是說穿，又怎樣呢？非但是且爾手下的洋奴吧，可是這一回，他們就沒法子，且爾栽了一個觔斗，他們救不了，公司裏誰通了整氣的，也查不出。」

陳炳標說得很認真，浦南酋……

「不清晰得，至少是正主任，事，只用一雙狗眼骨……來，就是……

「你不打，我來打。」……

「還有什麼？」

「上……主人？」下邊職員……走狗，……

浦南酋給他這一頓說得……（三〇五）

火鳳凰

三 提心吊膽

這的確是一個很矛盾的問題，目前作為茫邁、靜嫻她們的工作任務之一，當然是團結那多的人，在原則上，大家也知道首先得要認識那些人，然而就要辦這一個雜務，對從未涉足社會的同學們而言，不能不說是一個難關，特別是香港這麼一個複雜的環境。

茫邁想了半天，也沒決不下，就不耐煩再去思索，央求她們多知道一些自己天地外的大千世界，這建議對麥西來說，當然是國所願也，因此也就附和着正邁的話。但總覺得訴她們：

「我所知道的一些，也不夠全面。」

「起碼也比我們幾乎是空白好，說嘛，又不是要你作報告。」

「你們知道，香港有一班自命為知識分子的年輕人，他們當中有寫詩的，也有寫畫的，還有寫狗經馬經的……」

「吓！還有寫狗經的？」

蘇茜叫了出來，正邁制止她道：

「要聽就別打岔嘛。」

「他們經常聚在一起，同心合力地經營他們所販賣的所謂學問，鼓吹西方如何文明，藝術怎麼進步，以香港的前衛派自居。確使好些人以為他們真了不起，其實呢？說穿了都是被帝國主義所利用。他們批沒，由這些所謂知識分子來零售。」

「怎麼批發又怎麼零售？」

正邁好奇地忍不住插嘴問。

「西方資本主義社會時興的那一套，要在香港推銷，必然要有人來介紹嘛，這批『知識分子』豈不剛好可以派用場麼？你們可知道，光為由美國新聞處出錢支持的出版社，就不下六七個之多。出版的東西，可真什麼都有，連電影畫報都有哩！反正供高級知識份子閱讀的有，供一般人消閒的也有，就像一隻八爪魚，攪渾了水。

「美國新聞處又怎麼實把這些人網羅去的呢？」

「他們當然也有一套辦法，譬如那個本來不懂得寫稿，無處賣其謀生的人，由於他在報上寫過幾篇無病呻吟的東西，引起了美國新聞處這個人物的注意，……研究，美國新聞處就通過他們屬下的編譯室邀請他翻譯一本有關的書，稿費出得很高，這一來那傢伙對美國人就有知遇之恩了，還不死心塌地麼？再說，美國人又並不亟亟於要他幹什麼，只是到適當的機會才動動他罷了。」

「都是用這種辦法麼？」

「也不一定，美國人也搞一些自命知識分子的假清高，不用正面資助，而透過別人由側面來進行，實質不變，手法不同而已。」

「美國新聞處呢？」……據實我說到這裏，歇下來向正邁的時候……（三〇五）

美國兵腳軟

懵人新記

今日又忙一大輪，酒店擠入一批中南美遊客，作為聯絡部增設中菜之用。如此看來，增設中菜一事，在必行矣。那些中國式傢俬，擺得花花碌碌，值不菲，是不是江西瓷器？兩隊鑼鼓，姑叔就話係本地山產，紅衫木，……大把。如果喺時候，使咗不少……就買的人就肥到唔得，……酒店，何……，一個夥計……但……，……任……，小心啲做好。

歸根增設中菜，有一段小插曲，據說其間曾在部的籌備經理，反對這個聘請大師傅，而為李鹿田所賞識。酒店本來物色一個粵菜師傅，李鹿田已經聘了一位大師傅來主持，就話之大師傅包下……就得；此外，大師傅除了新舊菜式的招呼係，又佔中菜部紅利的百分之幾。……聘請大師傅，真係一個……

……外國人客……中菜……入廚……

……到了李鹿田……鼓……中國人……

……唔……咁……

……（四三七）

美麗宮　九龍大埔道4A及2D巴士站　今天四場　彩色闊銀幕巨片　鐵甲金車　今早十一點　情俠華雲龍　今天公映　二次世界大戰秘史

惠刊廣告請撥電話七二六九八〇

大

毛……重

……蘇修

江蘇紡織品增產

逐月逐季大幅增產 形勢越來越好

岸邊 蒙嘉

彩色非林和光線的關係

譚秀英

我們知道，拍攝幻燈片在感光時有了錯，冲洗之時是無能爲力的。這一方面說明了感光準確的重要性，同時也說明了所用的幻燈片非林與拍照時的光源，有着互相配合的色溫。人類的眼睛對於偏黃或偏藍——不同色溫的光線具有自動調節的能力，但幻燈片非林則沒有這種能力。舉例來說，爲了日光而製造的幻燈片，如果在燈光下拍攝，那麼冲洗出來的幻燈片就全部是黃黯的。從非林的觀點看來，這種表現是完全正確的，因爲燈光的光線比之日間光線是要黃得多的。我們覺得它走了色，那是因爲我們的眼睛有自動調節的能力，對任何偏黃或偏藍的光線都會看成是白色光線的。

彩色幻燈片非林爲了適應在各種環境下拍攝彩色幻燈片，所以要製造出各種類型，這主要是因光線的色溫而設計的。

日光型的幻燈片非林是用得最多的一種。這在英美廠家稱之爲D型，德國廠家則稱之爲T型。有些廠家則在盒子上畫一個太陽的標記。一些廠則有數目字5。

這類型幻燈片在「平均」日光之下，可得到極滿意的色彩。所謂「平均日光」是指直射的太陽光加上由藍天或白雲反射下來的光線。我們知道，日間光線的變化是很大的，如果光線的色溫跟平均日光不相同的話，必須使用濾光鏡，使光線的色溫跟非林的色溫互相配合。

使用萬次閃光燈或藍色的閃光燈泡，日光型幻燈片也會得到十分滿意的色彩效果的。

F型幻燈片是專爲使用透明無色的閃光泡子而製造的。透明無色的閃光泡子十分流行普遍，它的光線色溫介於日光和燈光之間，即比之日光則略黃，比之燈光略藍。在戶外使用透明無色的閃光泡子拍照的話，應該選用F型彩色幻燈片才會有滿意的色彩效果。F即flash（閃光）的第一個字母。它代表普通的透明無色閃光泡子。至於萬次閃光燈或藍色閃光泡，則是不能用F型幻燈片的。

A型燈光幻燈片，在英國較爲流行，它是配合那些色溫3,400°K的強光燈的，用來拍攝室內人像是十分適宜的。

B型燈光幻燈片在世界各地則較爲流行，它是配合色溫在3,200°K的B類攝影燈泡的。它跟A型非林只有很輕微的差別吧。燈光型幻燈片非林的標記似乎還沒有國際公認的記號，所以很易引起誤會。德國廠家用K字來代表這類色溫在3,200°K的燈光片，依滑廠則用數目字3來代表。在英美一般是用B。但在英國也有用A來代表這種B型幻燈非林，有些則畫一個家庭用電燈泡來作標記。

一般彩色幻燈片的非林，可分爲這四大類，來配合四種不同的光源。常常會碰到這種情形：相機內裝的是B型燈光片，忽然某種原因須要改在陽光下拍照。或者是D型的非林已在郊外拍了幾張，遇上連天陰雨，要在室內用燈光把它拍完，趕着拿去冲洗。這時候怎樣辦呢？

遇到這種情況，就要用彩色濾光鏡來配合——在鏡頭前面套上濾光鏡，使透入鏡頭的光線色溫加以改變，來配合相應的幻燈片非林的色溫。但要知道，不是任何彩色非林都可以用濾光鏡的，而且用了之後感光速度是要變慢了。

另外必須強調的，就是：不管是彩色幻燈片或彩色負片，如果在混合光源——即不同色溫的兩種或三種光線混合之下拍照，不會有好的色彩效果的。所以D型彩色片在日光下拍攝，只能用萬次燈或藍色閃光泡來補光，不能用透明無色閃泡或一般電燈來補光。

這個再談彩色負片跟光線色溫的配合問題。一般的彩色負片都是配合日光的色溫的，在燈光下或透明無色閃泡下拍照，理論上也應該使用矯正濾光鏡的。但由於彩色負片冲洗成底片之後，仍須經過黑房放大。這時候仍可以在放大過程中進行色溫的調整或矯正。所以使用矯正濾色鏡的問題並不嚴重。一般的攝影愛好者，對於矯正濾光鏡或者缺乏認識，或者置備不齊，大多不使用濾光鏡的，但仍會得到優美的彩色照片，這就是因爲黑房師傅在放大時已代你將不正確的色彩矯正過來了。所以在無論任何色溫的光源下拍攝彩色負片，都可以不用濾光鏡，就是這個道理了。這使拍攝工作簡單得多的。不過仍須記得，在混合光源下拍攝彩色負片，仍然是禁止的。當負片感受了兩種不同色溫的光線之後，黑房師傅就無法進行矯正的工作。譬如使用日光和電燈光混合拍照，放大時如果根據電燈光的色溫來進行矯正，那麼日光照明部份就失去了真實的色彩。如果依照日光部份的色溫來放大的話，燈光照明部份就一定太黃。如果是自己攝影自己進行彩色放大的話，那拍攝彩色負片時，最好也依照幻燈片的道理來使用矯正濾光鏡，這樣可以減少去黑房放大時許多麻煩的試色工作呢！

小畫家 程健

怎樣拍攝舞台演出

小華

光輝的國慶節快將來臨了。港九各界同胞正以無限歡欣鼓舞的心情來迎接這個偉大的節日。尤其是在祖國無產階級文化大革命取得了全面勝利、毛澤東思想更加廣泛傳播的今天，今年的國慶節當更令人鼓舞興奮。

港九愛國同胞、工會、學校、社團、街坊和新界農民，連日來已在加緊排練慶祝國慶的文藝節目。這對拍攝友來說是一個喜訊，是一個好消息。因爲在各人手上的照相機，便有了大有可爲的機會了。

從報章上的報道看來，今年國慶節的文藝節目，不但豐富多采，而且演出的水平也有了很大的提高。應該說，拍攝友們是大有用武之地的。比方怎樣把舞台上的典型英雄人物表現得巨大生動，怎樣把豐富的政治內容較好地表現出來，怎樣通過自己的攝影藝術創造革命藝術的作品，相信對每一個拍攝友來說，都是一個課題。而且國慶節的慶祝活動如此多姿多采，拍友們一定會手癢癢的準備着一顯身手。很多拍友都喜歡拍攝舞台的演出節目；因爲任何一齣文藝節目，在舞台演出時，都配射了適當的燈光，如果在拍攝照片時能做到採光準確，照片的色調是可以得到非常鮮明悅目的效果的，因此，如拍攝在舞台演出的文藝節目，是採用舞台燈光而不用閃光燈的話，那麼拍出來的照片的效果，要比用閃光燈拍的好得多，如果用閃光燈去拍攝舞台演出的文藝節目，所得出來的照片，會比較生硬，不能表現出舞台演出的氣氛。

不過，一張理想的文藝節目的照片，不應是僅僅在表現光的美，最主要的一方面還是要求能夠掌握每一個文藝節目的內容，使人們看到了這張照片，就知道它是要表現什麼的。其他的技術問題，但是從藝術觀點去要求，是怎樣才能達到正確的政治內容和完美的藝術形式的統一，這就要拍友們自己去動腦筋，去創新，去發揮了。

關於拍攝舞台演出的文藝節目，找尋典型的造像問題，可以從人民畫報上刊出的一些照片去獲得啓發，例如革命現代京劇「紅燈記」有一張照片，就很好地表現了「紅燈記」這現代京劇中的中心內容和他們革命一家的英雄氣概。又如芭蕾舞劇「紅色娘子軍」、「白毛女」的那些劇照，都是攝影文藝節目的典型鏡頭，使人們看了感到激動。

在今年國慶節演出的文藝節目中，有一個大型的「人民戰爭勝利萬歲」，政治內容和藝術水平都很高，拍友們不可放過。

「奇妙的光」

中華會上週放映

中華攝影學會學術研究組，數年來不斷邀請有特長經驗之攝影家到會作學術與技術專題演講，深獲會友之讚許。八月卅日（星期五）晚上八時，又在北角會所內放映由愛克發——什機滑公司攝製之十六米厘七彩紀錄影片：「奇妙的光」。這套電影片是一部拍攝照相材料生產過程的紀錄片，拍攝手法新穎，對特寫鏡頭的運用更有超卓的表現，曾在德國工業電影評展會一百二十三部影片中獲得最高榮譽獎。

黑白

（第四二四期）

曬布料 生敏

香港會攝影野火會 本月中在大埔舉行

香港攝影學會舉辦秋季郊遊攝影及野火大會，已定於九月十五日（星期日）舉行，地點是新界大埔均張興律師之「曦園別墅」。是日下午二時半開始攝影活動，五時半舉行燒烤野餐大會。攝影餐券每位十二元（只限會員參加）。曦園別墅在大埔均山上，種植奇花異草甚多，另有新型游泳池，地方寬闊優美。交通亦甚方便，乘搭火車、巴士、九人的士等，可在大埔墟車站下車便可看到曦園。攝影餐券已開始在該會會所發售，中區售券處：歷山大廈地下太平洋行相機部陳列室幹龍源君，臨時參加恕不招待。

香港會上週講座 相機鏡頭的運用

香港攝影學會舉辦之學術座談會，訂廿九晚七時半在該會會所由相機修理專家李組斌君主講，講題是「相機鏡頭的運用」。每一種鏡頭的性能如何？怎樣運用？和怎樣保養？怎樣發揮攝影的效果？有詳盡的講解。任何一位要好攝影的人，對各種鏡頭的知識應有多方面的瞭解，才能加速攝影藝術的進步。

簡覆影友

敏

陳志強影友：閣下打算在旅行途中，自己動手冲洗彩色負片，但知冲洗彩色負片，要有完備的設備，在旅途中恐怕不能解決。若保留已拍的片，在回港後才冲洗，恐會變壞。希望提出一個辦法解決。

在旅行途中冲洗彩色負片，事實上是很不方便的。在旅途中逗留的城市，倘沒有冲洗彩色照片的店舖，逗留時間又較久，可能使到彩色軟片變壞，由自己動手冲洗，當然是最好的辦法了。自己動手冲洗，勢必攜帶冲藥及用具，這是無可避免的。但由於彩色負片的冲洗，主要步驟是顯影、停影、堅膜，堅膜之後，便可以在普通室內光線下進行。根據這一特點，我們可以不必攜帶全部冲洗藥，而只攜帶顯影、停影、堅膜三種藥就夠了。到攝影器材店購買彩色負片冲洗藥小型包裝（這種包裝可冲菲林四至五卷），亦無不可。臨出發時只需揀出顯影、停影、堅膜三種，設法取出，用其他小型容器盛着，例如旅行用品亦可，把三種藥品根據藥包上註明的份量……

在調配藥劑時，應留心用水方面，滴道冷開水是適合調配，如果是井水，就不怎麼適合了。完成了顯影、停影、堅膜這三種程序之後，以後的步驟可留待回港後進行。用堅膜之後，水洗清楚，晾乾，於回港後再完成其餘部份，就可以從事冲洗工作了。旅行用品中，圖營的用品中，顯影罐、量杯等，是不可缺少的，有不如理想的效果，相信不會……

濾色片指數及其計算

思敏

除以上所指出的有關濾色片使用原則之外，現在再來談談有關濾色片指數的問題。

所謂「濾色片指數」，是指濾色片的曝光指數，亦即其阻隔光線程度的數值。也有稱之爲曝光因數的。

我們知道：放大機光源的發光量可視之爲恒定不變的。當它受到某一種透明物體所遮擋時，通過放大機鏡頭的光線強度就會隨着而減。這種透明遮擋物的色澤越深，單位時間內承像板所受到的光線（光通量）就越少。這種透明體，那怕是一件很薄很澄明的無色玻璃，隔阻光線的量可能一樣存在。當然，這種阻隔，是極其輕微的，甚至可以不計算在內（但當透明玻璃幾塊重疊起來的時候，就不能忽略不計了）。無色透明玻璃尚且有阻礙光線通過的能力，那麼，作爲本身帶有一定深淺不同顏色的濾色片，阻礙光線通過的能力就十分顯著了。一般是：濾色片的密度越大（濾色片數值越大），阻隔光線的能力就越大。而且，濾色片的顏色不同，彼此之間的隔阻光線的能力也有區別。以下是各種濾色片的密度及其曝光指數簡表：

由於在彩色放大上，實際應用的只是Y（黃色）、M（洋紅）及C（青色）三種濾色片，因此，在下表內只舉出這三種濾色片的曝光指數，及爲了方便使用起見，也把R（紅色）的濾色片數值列下，以供參考。（表見文末）。

表中列出的曝光指數，例如50M，它的曝光指數爲二．一；05M，它的曝光指數爲一．二等。從黃色濾色片一項中可以看到：無論是05Y或者是50Y，它的曝光指數都是一．一。對這一點，我們可能發生疑問：爲什麼5M的濾色片和50M的濾色片，它的曝光指數有較大的不同，而Y濾色片却沒有差別呢？事實上，投射在放大機承像板上所受到的照度，應該是5Y的比50Y的多。何以Y濾色片密度與曝光指數無關呢？這種疑問，除了可以在實際放大時獲得解答外，我們或者可以作這樣的理解：彩色像紙薄膜上面的顏色（薄膜表面的顏色）——如果在普通室內光線下觀看時，是一層帶有淺藍色的薄膜。我們又知道，在三角形彩色關係中，藍色的相對色是黃色，也就是說：無論是50Y也好，5Y也好，彩色像紙對於它的敏感性，都是一樣的。但M濾色片和C、R等濾色片，就不是一樣敏感了。

濾色片密度不同，其曝光指數有所差別。這說明什麼問題呢？這完全是關係於放大曝光時間問題。曝光指數越大的濾色片，曝光時間就越要增加，然後才可以使彩色像紙獲得正確的曝光。這種曝光指數的標示，可以作爲我們需要改變濾色片組合時，新的曝光時間計算的參考。

其計算法如下述：——

新曝光時間＝舊曝光時間×新濾色片曝光指數／舊濾色片曝光指數

例如：有一組濾色片，它在試色時，其曝光時間爲十秒。現在，需要改變此組濾色片組合，方能使照片獲得正確的顏色。但隨着改變濾色片的同時，其使像紙獲得相同曝光的時間亦應同時變更。現在假定要增加5M的濾色片，作爲新的濾色片組合，求正確曝光時間：我們可以從曝光指數表中檢出5M濾色片的曝光指數爲一．二，代入上式，即變成：

新曝光時間＝10（秒）× 1.2／1.00 ＝12秒

即新濾色片組合的正確曝光時間爲十二秒。根據以上的計算法，這樣，我們在改變濾色片組合時，不難求出新曝光時間，也就可以減少再測定曝光時間的試驗手續，根據所改變的濾色片及其曝光指數，就不難獲得正確的答案。

黃色（Y）		品紅（M）		青色（C）		紅（R）	
密度	曝光指數	密度	曝光指數	密度	曝光指數	密度	曝光指數
05	1·1	05	1·2	05	1·2	05	1·2
10	1·1	10	1·3	10	1·3	10	1·3
20	1·1	20	1·5	20	1·4	20	1·5
30	1·1	30	1·7	30	1·5	30	1·7
40	1·1	40	1·9	40	1·6	40	1·9
50	1·1	50	2·1	50	1·7	50	2·2

今日影友行蹤 上水金錢獵影

影友行蹤今天（九月一日）到上水和金錢村一帶去獵影。上午九時在上水火車站旁空地集合，隨後即啓程，去找尋獵影目標，過期請莫滋惑，准時由影友任領隊。影友們可乘搭火車在上水站下車，或到佐敦道碼頭巴士總站乘搭十五號A巴士直達總站下車，步行到火車站旁集合處。上水及鄰近一帶鄉村，風景秀麗怡人，如山坳、阡陌錯綜，羊腸小徑縱橫，小河蜿蜒而流，更有鄉村俱樂部的圍林勝景，都是郊遊的獵影勝地。又鄰近上水的金錢村，更是迷人的地方，淳樸的村舍與華麗的別墅相對照，更有綠草如茵的平原，參天的古木，修竹迎風搖擺，景色別具一格，也是戶外人像的好環境，歡迎影友們依時參加。

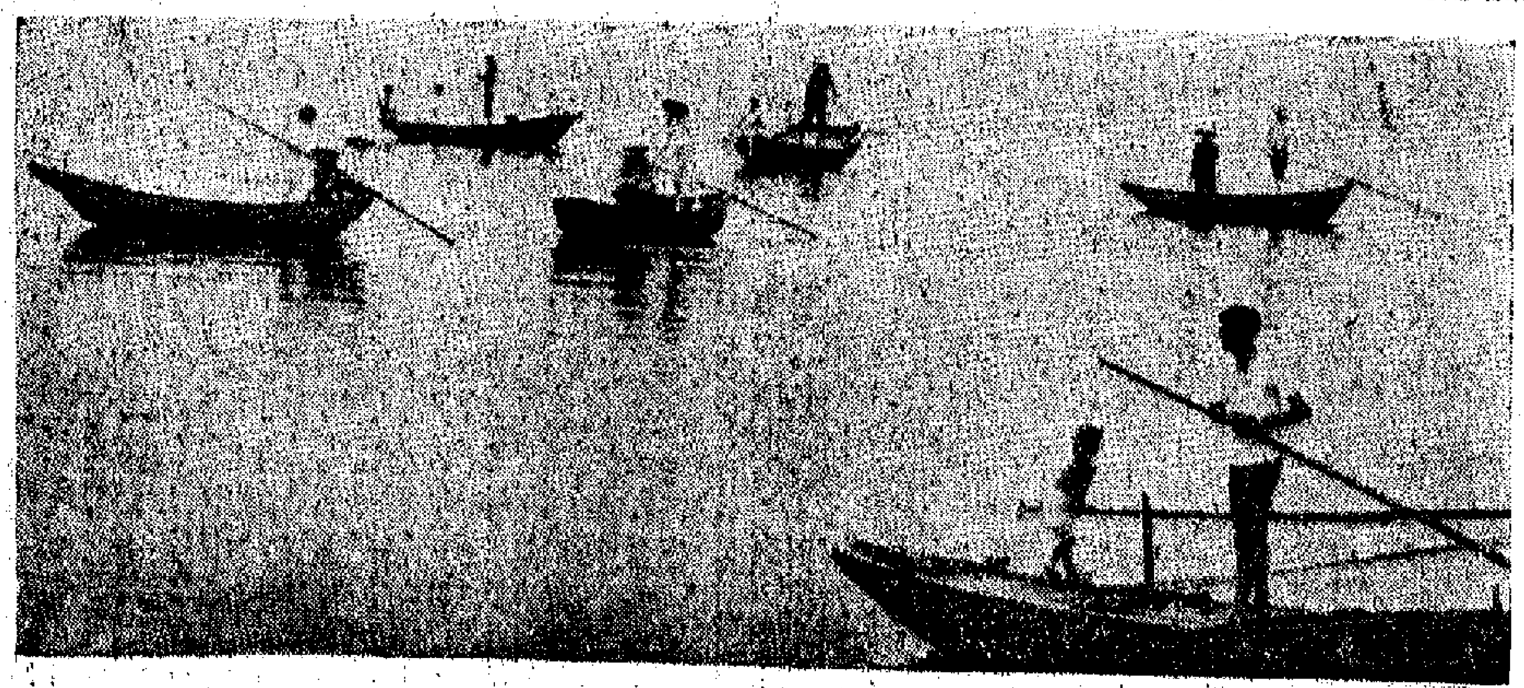

船隊 張焰

假日 夏火